

Chronik des Schmieds von Eismannsberg Hs-Nr. 1



Quelle: Ostermeir Artur, Aufnahme ca. 1955
Anwesen Eismannsberg Hs-Nr. 1
(links: Schmiedewerkstatt)

Zusammengestellt von Josef Jörg in Zusammenarbeit mit Artur Ostermeir
Stand: 17.11.2025

Inhaltsverzeichnis

Historische Karten zur Lokalisierung	4
Die Generationen auf dem Schmiedanwesen in Eismannsberg	7
1653 Schmidt Leonhard	7
1665 Moser Franz	7
1699 Moser Simon	8
1708 Moser Rupert	8
1714 Völk Johann	8
1737 Erste Ehe von Völck Peter	9
1745 Zweite Ehe von Völck Peter	9
1749 Dritte Ehe von Völck Peter	9
1777 Völk Sebastian	10
1820 Völk Elisabeth heiratet Pfarrer Lindl Ignaz	11
1810 Völk Leonhard heiratet Huber Kreszenz	12
Grundsteuer – Katasterauszug von 1810	12
Abschrift des Grundsteuer-Kataster	14
1852 Völk Martin heiratet Huber Maria	17
Völk Martin war ab 1867 Gemeindepfleger in Eismannsberg	18
1880 Einheirat von Keil Georg bei Völk Kreszenz	20
1908 Hirschberger Anton *1881 heiratet Bader Theresia	25
1919 Einheirat von Wagner Xaver	30
1932 Hirschberger Anton *1914 besteht die Gesellenprüfung im Schmiedehandwerk	32
Neubau des Wohn- und Wirtschaftsgebäudes nach dem Brand 1934	33
Grasrupfscheine ermöglichen bescheidene Nebeneinkünfte	36
Hausschlachtungen sichern die Eigenversorgung	37
1951 Einheirat von Ostermeir Thomas bei Wagner Johanna	39
Ostermeir Thomas´ Wurzeln in Althegnenberg	45
Die Schmiededynastie der Ostermayrs	47
Aufsatz von Ostermeir Thomas aus der Meisterprüfung 1950	50
Die veraltete Schmiedewerkstatt und die kleine Landwirtschaft reichten kaum zum Leben. ...	51
Antrag auf Kriegsgefangenenentschädigung 1955	52
Von der Pflugschare zum Gummiwagen und zur Tankstelle	53
Dorfleben in Eismannsberg in der 50ziger Jahren	56
Aufgabe der Schmiedewerkstätte in Eismannsberg 1961	59
1966 Umzug der Familie Ostermeir nach Merching	63
Die Vorfahren	66
Vorfahren des Anton Hirschberger *1881 †1914	66
Eltern und Geschwister des Hirschberger Urban *1849	66
Eltern und Geschwister des Hirschberger Franz *1808 †1875	66

Vorfahren der Wagner Theresia geb. Bader *1881 †1951	67
Eltern und Geschwister der Bader Theresia *1881 †1951	67
Eltern und Geschwister des Bader Jakob *1843 †1884	68
Eltern und Geschwister der Bader Agnes *1811	68
Eltern und Geschwister des Bader Martin *1772 †1853	68
Eltern und Geschwister des Bader Martin *1718 †1786	69
Eltern und Geschwister des Bader Georg *1670 †1740	69
Eltern und Geschwister des Bader Leonhard *1638 †1686	69
Vorfahren des Wagner Xaver *1891 †1958	70
Eltern und Geschwister des Wagner Sebastian *1859 †1929	71
Eltern und Geschwister des Wagner Johann Georg *1828 †nach 1877	71
Eltern und Geschwister des Wagner Stephan *1785 †1858	72
Eltern und Geschwister des Wagner Andreas *1752 †1826	72
Vorfahren des Ostermeir Thomas *1917 †1971	73
Eltern und Geschwister des Ostermair Ulrich *1879 †1937	74
Eltern und Geschwister des Ostermair Thomas *1837 †1907	74
Eltern und Geschwister des Ostermair Mathias *1791 †1845	75
Eltern und Geschwister des Ostermair Franz *1748 †1820	75
Eltern und Geschwister des Ostermair Josef *1709	76
Eltern und Geschwister des Ostermair Georg *1678 †1733	76
Eltern und Geschwister des Ostermair Chrostopherus *1647 †1702	76

Historische Karten zur Lokalisierung



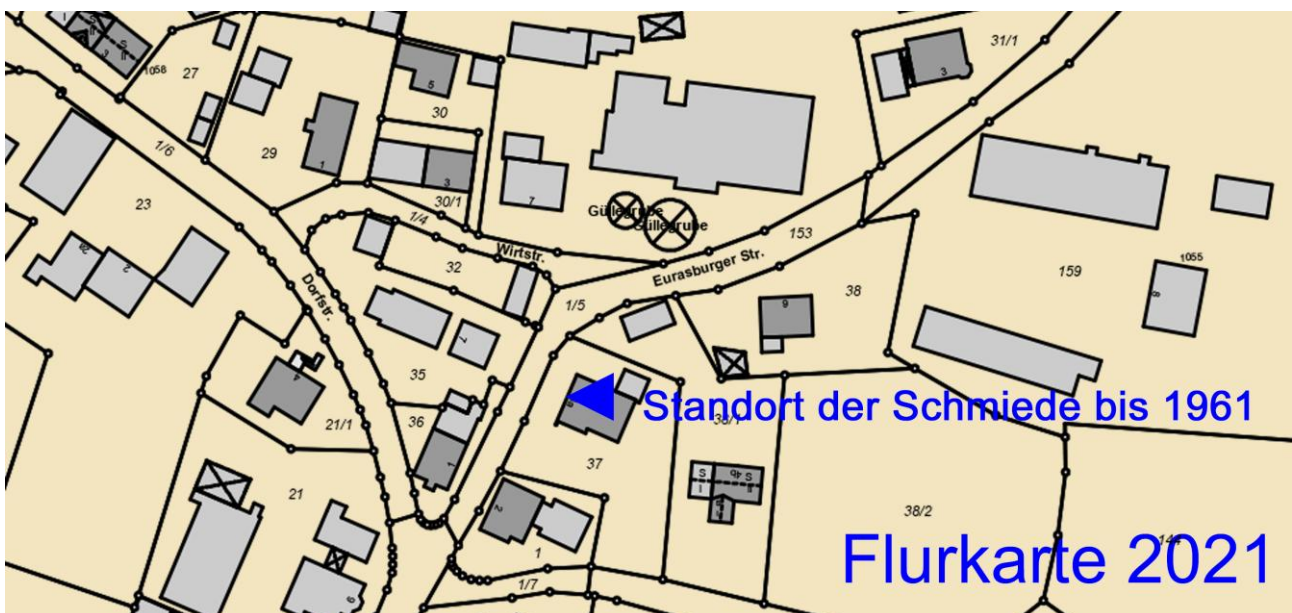
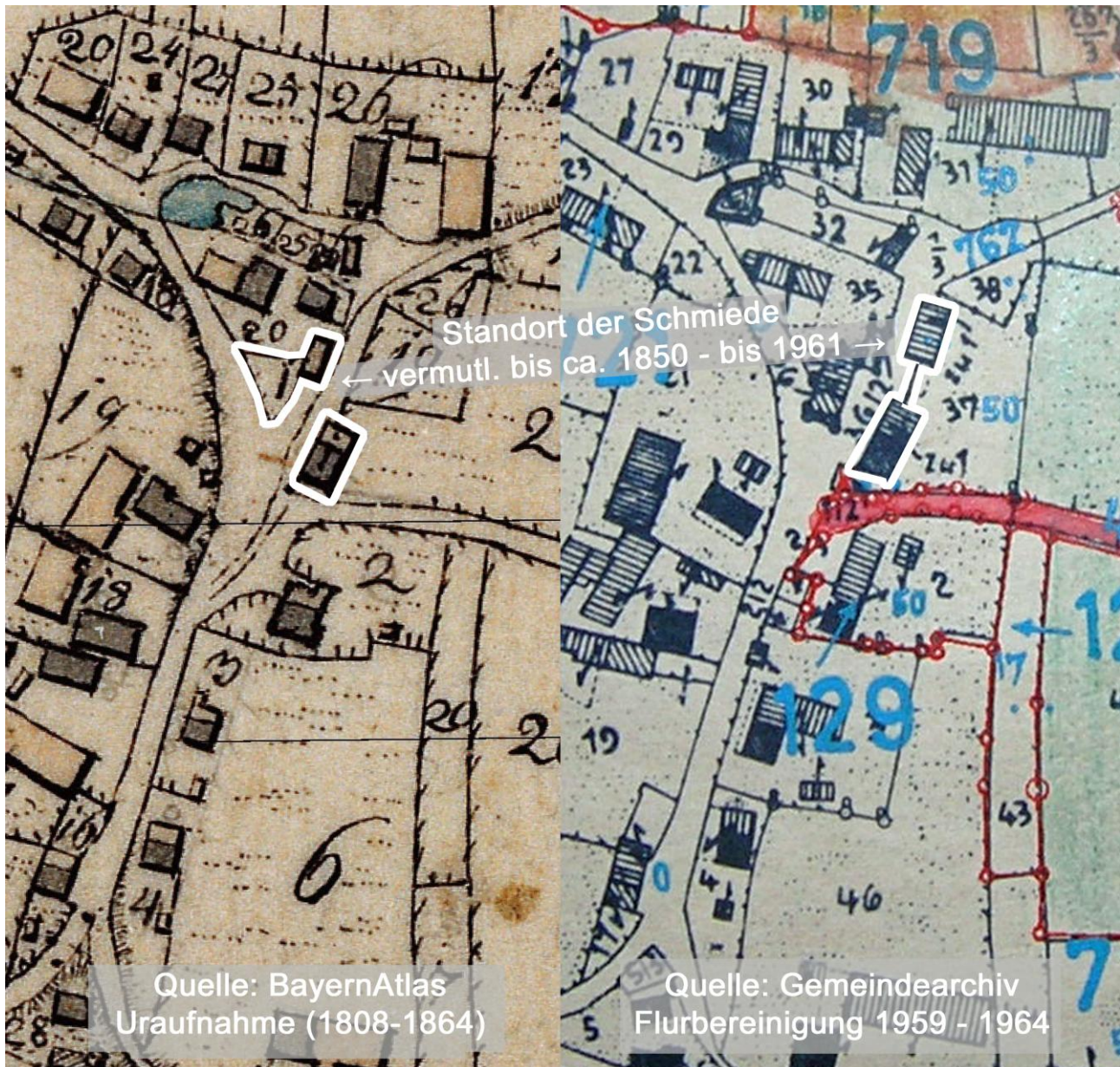

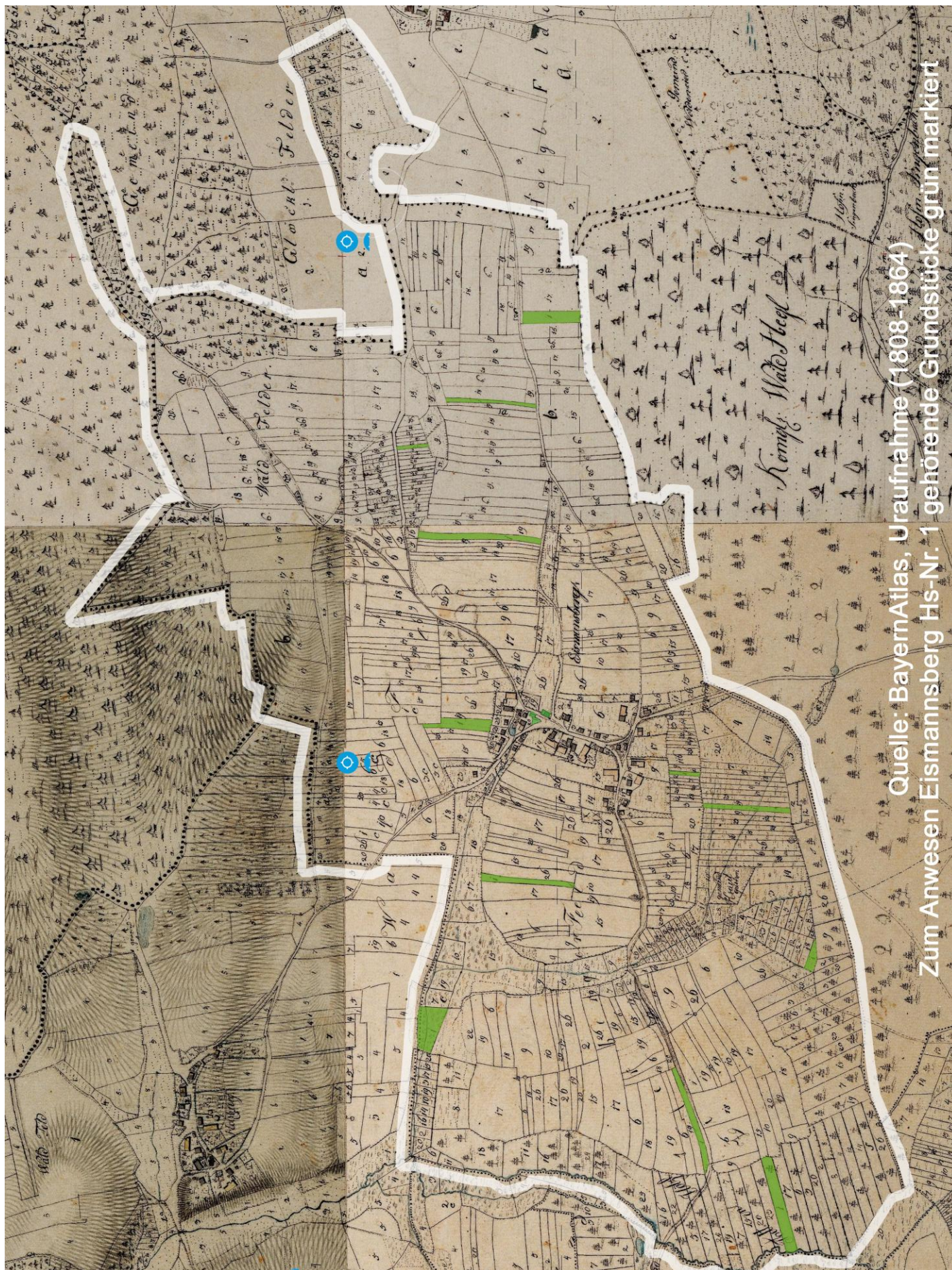

Quelle: BayernAtlas, Uraufnahme (1808-1864)

Zum Anwesen Eismannsberg Hs-Nr. 1 gehörende Grundstücke grün markiert

Die Generationen auf dem Schmiedanwesen in Eismannsberg

Eismannsberg 1, Eurasburger Straße 2, "Schmied"
01/16 Hof, Grundherr: Kirche Eismannsberg mit 2 Tagwerk,
Gesamtgrund 17 Tagwerk (1812)

Eltern

Kinder

1653 Schmidt Leonhard

Quelle: 1651 bis 1777, Kiening Genealogie, Abruf 2022

Schmidt Leonhard oo ungef. 1653, Elisabeth Witwe Schmidt Elisabeth verkauft am 18.09.1665 das Anwesen um 200 fl an Moser Franz	1) Schmidt Georg *22.04.1654 2) Schmidt Paul *24.01.1656
--	---

1665 Moser Franz

Quellen: Moser Franz, Matricula Mering 1-S, Sterbefälle 1678-1699 B291
Moser Simon, Matricula Mering 1-H 0222, Transkription Ostermeir Artur

Moser Franz (Kauf) oo um 1665, Maria †21.03.1699 gekauft am 18.09.1665 von Schmidt Elisabeth	1) Moser Walburga *30.04.1666 †27.02.1698 1a) Moser ill. Jakob *22.07.1696 †22.07.1696 2) Moser Eva *20.01.1668 3) Moser Johann *01.06.1670 4) Moser Simon *23.10.1673 †21.12.1704 oo 10.02.1699 Menter Catharina *vor 1678 [Matricula Mering 1-H 0222] 5) Moser Castulus *06.03.1678 6) Moser Joseph *15.03.1680 †27.08.1680 [Matricula Mering 1-T 0032] 7) Moser Jakobine *14.02.1682 †14.12.1725 oo 23.07.1714 Strixner Thomas *12.12.1689 †13.03.1780, Holzburg 2 "Schneiderbauer" 8) Moser Wolfgang *06.05.1684 9) Moser Martin *26.10.1687 †14.02.1688
--	---

1699 Moser Simon

Quellen: Matricula, Pfarrei Mering, T-H-S 1678-1699, Ostermeir Artur

<p>Moser Simon *23.10.1673 †21.12.1704 oo 10.02.1699 Menter Catharina *vor 1678 [Matricula Mering 1-H 0222]</p> <p>Hofnachfolge nicht gesichert nachvollziehbar</p>	<ol style="list-style-type: none"> 1) Moser Joseph * ? †08.04.1699 [B282] 2) Moser Maria *29.01.1699 [B179] 3) Moser Theresia *01.10.1700 †05.03.1701 [B302] 4) Moser Johannes *16.06.1702 †12.04.1703 [B312] 5) Moser Ursula *13.10.1703 †02.09.1704
---	--

1708 Moser Rupert

Quellen: Matricula, Pfarrei Mering, T-H-S 1700 - 1716, Ostermeir Artur

<p>Moser Rupert II. oo 06.02.1708 in Ried Kleindienst Magdalena Hörmannsberg, Hs-Nr. 10 oder 29</p> <p>Hofnachfolge nicht gesichert nachvollziehbar</p>	<ol style="list-style-type: none"> 1) Moser Andreas *30.11.1707 †24.01.1708 [T 1700-1716, B348] 2) Moser Maria *02.09.1709 †21.09.1709 [T 1700-1716, B359] 3) Moser Anna *14.10.1711 [T1700-1716, B373]
---	--

1714 Völk Johann

Quellen: Ki 2022, Matricula, Pfarrei Mering, T-H-S 1700-1716 und 1717-1754 Ostermeir Artur

<p>Völk[!] Johann *22.06.1679 [Mering, T 1678-1699 B22] †23.06.1736</p> <p>I. oo N. Martha †13.05.1708 in Eismannsberg</p> <p>II. oo 23.07.1708, Ursula †20.02.1725 [Rainclin von Hörmannsberg (Ostermeir Artur) Mering HS 1717-1754, B 757</p> <p>Mögliche Herkunft:</p> <p>a) Reindl/Schaidenhans Hörmannsberg 39</p> <p>b) Reindl/Fuhrbauer Hörmannsberg 10]</p>	<ol style="list-style-type: none"> 1) Völck Peter *25.05.1709 (»Hofnachfolger«) 2) Völk Paulus *14.05.1711 †23.03.1730 3) Völk Anna *11.03.1713 †17.01.1742 4) Völk Helena *21.04.1715 †31.07.1715 5) Völk[!] Helena *14.09.1718 † in Oberumbach, oo 14.11.1747 Glück Josef, Günzlhofen 15 (Sperr) *11.02.1705 in Günzlhofen † um 1791 in Oberumbach
---	---

1737 Erste Ehe von Völck Peter

Quellen: Ki 2022, Matricula, Pfarrei Mering, T-H-S 1700-1716 und 1717-1754 Ostermeir Artur

Völck Peter *25.05.1709 †nach 1757, Schmied I. oo ungef. 1737 Eva †11.06.1744	1) Völck Maria *17.08.1738 2) Fölk Sebastian *TT.01.1740 (Hofnachfolger) 3) Völk Caspar *01.01.1742 4) Völk Anna *10.06.1744
---	--

1745 Zweite Ehe von Völck Peter

Quellen: Matricula, Pfarrei Mering, T-S 1717-1754 B713, Ostermeir Artur

Völck Peter *25.05.1709 †nach 1757, Schmied II. oo 06.10.1745 Frittinger Anna *02.12.1715 in Bergen †15.12.1747	
--	--

1749 Dritte Ehe von Völck Peter

Quellen: Ki 2022, Mering, Taufbuch 1717-1754, Ostermeir Artur

Völck Peter *25.05.1709 †nach 1757, Schmied III. oo 10.07.1749 Bernhard Catharina von Riedhof *20.07.1718 †16.02.1771	5 1) Völkck Sabina *22.10.1751 †24.03.1783 in Egenburg, oo 20.11.1780 Stölzl Johann *04.06.1749, Egenburg 9 (Weberlenzen) 6 2) Völk Martin *02.11.1752 † 27.12.1822 in Unterumbach, oo 23.11.1790 Wagner Anna Maria *1764 †21.09.1829, Unterumbach 3 (Benimarter) 7 3) Völk Theresia *14.10.1753 †04.11.1772 8 4) Völk Sylvester *31.12.1754 9 5) Völck Johann Nepomuk *07.05.1757 †02.01.1839 in Bachern 21, I.oo 09.07.1797 in Bachern mit Witwe Lech- ner Monika geb. Baumüller †17.07.1798, Bachern, II.oo 03.09.1798 in Bachern Keller Kres- zenz *01.10.1774 †27.01.1839
--	--

1777 Völk Sebastian

Quelle: Matricula Mering 8-Hs 0102 und 0053

<p>Fölk [Völk] Sebastian *TT.01.1740 †01.12.1815 (Übernahme vom Vater um 160 fl) oo um 1777 Monika †11.03.1800</p>	<ol style="list-style-type: none"> 1) Völk Andreas *22.11.1779 †15.11.1843 oo 10.06.1805 Büchler Elisabeth *17.11.1788 in Eismannsberg 14 2) Völk Urban *02.09.1781 † um 1825 in Egen- burg, oo 11.12.1817 Weiß Magdalena, Hochdorf 20 (Urba) 3) Völk Leonhard *06.09.1783 (wird hier Besitzer) 4 Völk Maria *09.07.1785 †30.11.1804 5) Völk Martin Kaplan *1787 Priesterweihe am 21.12.1812 1812-1815 Kaplan in Baidlkirch 1815-1916 Kaplan in Uffing 1819 Frühmessner in Mering 6) Völk Elisabeth *12.11.1789 †02.04.1841, be- graben im Friedhof Unterbarmen (Wupper- tal), 18.10.1819 Reise nach St. Petersburg oo 1820 in Rußland St. Petersburg, Lindl Ignaz, Priester, Baidlkirch 1 (Poltlwirt) *03.10.1774 in Baidlkirch † 31.10.1845 im Rheinland 13.04.1820 Stelle in Odessa 1823 Rückreise nach Leipzig, zuletzt in Barmen 7) Fölk Johann *25.01.1792 8) Fölk Josef *26.02.1794
--	--

Aus dem „Jahrbuch des Vereins für Augsburger Bistumsgeschichte, 2. Jahrgang, Seite 129, Der Nuntiaturreport über die Sekte des Ignaz Lindl vom 18.07.1819, Von P. Hildebrand Dussler OSB“:

Zur Einführung: *Ignaz Lindl wurde als Sohn eines wohlhabenden Gastwirts am 08.05.1774 zu Baidlkirch geboren. Heute noch führt seine Heimat den Hausnamen „zum Lindlwirt“. 1799, an seinem Geburtstag, erhielt er die Priesterweihe und zugleich den Kaplanposten in seiner Heimat-*

gemeinde, wegen seiner überdurchschnittlichen Begabung schon nach drei Jahren deren Pfarrstelle. „Er sei lebhaft und phantasiebegabt, zielstrebig und willensstark, betriebsam und eifrig“ gewesen. Seine von ihm faszinierten Anhänger schildern ihn als einen „Mann mittlerer Größe mit einer durch das Haupthaar dünn besetzten Glatze und einem klaren Angesicht, das einen gewaltigen Ernst und doch dabei einen göttlichen Frieden, eine brennende wehmütige Liebe ausdrückt... Sein Umgang sei freundlich und herablassend, seine Sprache klinge kraftvoll und allwege erbaulich und gesalbt.“ Bis etwa 1812 führte

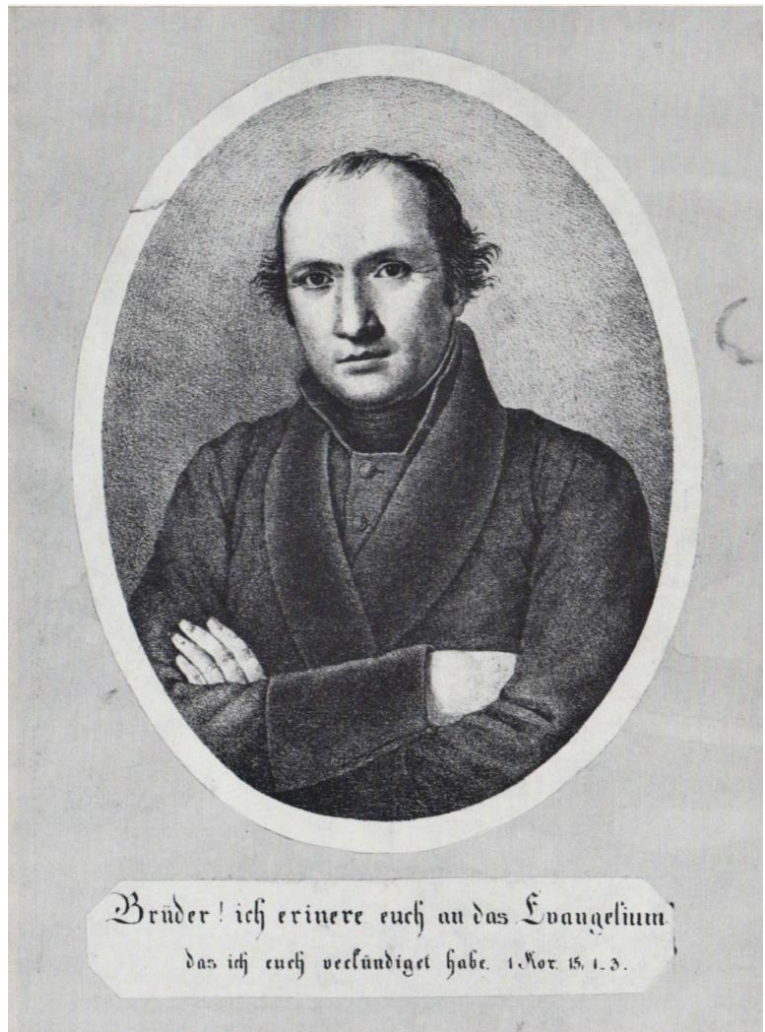

Brüder! ich erinnere euch an das Evangelium
das ich euch verkündigt habe. 1. Kor. 15. 1. 3.

*Lindl seine Gemeinde mit fast modern anmutenden Seelsorgemethoden, caritativen Gründungen sowie Freizeitgestaltung, ohne bei seiner vorgesetzten Stelle Anlaß zu Beanstandungen zu geben. In diesem Jahr erhielt er den gelehrten und „erweckten“ Martin Völk, aus einer Filiale Baidlkirchs gebürtig (*1787), als Kaplan, dessen Schwester Elisabeth späterhin seine Haushälterin und schließlich 1820 seine von Johann Goßner zu Petersburg ihm angetraute Frau werden sollte.*

1810 Völk Leonhard heiratet Huber Kreszenz

Quellen: • Matrikelbuch Mering 30-FB 0329, Eismannsberg Hs-Nr. 1, Schmid
 • Matrikelbuch Mering 31-FB 0440 Seite 145
 • Gemeindearchiv Eismannsberg

Völk Leonhard *06.09.1783 †20.07.1857 oo 17.02.1810 Huber Kreszenz *28.11.1785 in Tegernbach 16 (Naßl) †12.08.1864 in Türkheim	<p>1) Völk Andreas *30.11.1810, Schmied in Günzlhofen; I.oo 30.09.1834 Gilg Magdalena, Tegernbach 34 (Stafler); II.oo 05.10.1847 Sollinger Maria, Längenmoos 9 (Mathies)</p> <p>2) Völk Thomas *20.07.1812, Geistlicher Herr Pfarrer in Türkheim von 1852 bis †08.01.1877</p> <p>3) Völk Sebastian *22.12.1814</p> <p>4) Völk Martin *25.02.1817 † ungef. 1818 in Eismannsberg</p> <p>5) Völk Maria *02.07.1820</p> <p>6) Völk Kreszenz *15.01.1823 †27.06.1902 in Asbach 5, 79 Jahre 6 Monate alt oo 14.05.1850 Glas Georg *21.01.1821 Asbach 05</p> <p>7) Völk Martin *12.08.1826 (wird hier Besitzer)</p>
---	---

Startseite / Deutschland / Augsburg, rk. Bistum / Mering / Familienbu

№ 1	Heimat	Jahr des Geburt	Monat	Tag	Vermerkungen
<p><i>Neufamilie:</i> Familienoberhaupt Leonhard Völk Crescentia Huber.</p>					
		1783	Sept	6	7. Juli 1857.
		1785	Nov	18	in Tegernbach Augsburg
<p><i>Liberi:</i> Kinder: Maria Crescentia Martin</p>					
		1820	Juli	2	
		1823	Juni	15	
		1826	Aug	12	
<p>Neuer Besitzer: <i>Novus possessor:</i> Georg Glas von Eismannsberg Erbschaft Völk n. Eismannsberg copul. 14. Mai 1850</p>					
		1821	Jän	21	
		1823	Jän	15	
<p><i>Novus possessor:</i> Martin Völk n. Eismannsberg Meringer n. Eismannsberg (copul. 24. Juli 1852.)</p>					
		1826	Aug	12	
		1830	Jän	17	

Abschrift des Grundsteuer-Kataster

Quelle: Staatsarchiv München, Nr. 26103

Hausnummer 1 in Eismannsberg, Schmied, Leonhard Völk				
Um-schreib. Folio	Plan-Nummer	Besitzstand	Hektar	Tagwerk
Lit. A:	Das 1/16 Schmiedgütel mit realer Schmiedgerechtigkeit zu Dorf			
	Laut Brief vom 17.02.1810 mit den einh... hier nachfolgenden Besitzungen vom Vater Sebastian Völk um 1050 fl übernommen.			
	<u>Gebäude</u>			
	1	Wohnhaus mit Stall	0,0200	0,060
	36	Schmiedwerkstätte, Stall und Hofraum	0,0300	0,090
	<u>Garten</u>			
	1 ½	Wurzgarten	0,0100	0,030
	<u>Gemeinderecht</u>			
	zu einem ganzen Nutzanteil an den noch unvertheilten Gemeindebesitzungen			
Lit. B:	<u>Gemeindetheile</u>			
	Mit dem Besitze Lit. A: erworben.			
	<u>Krautgarten /: alt :/</u>			-
	518 ^{1/18}	Krautbeet	0,0267	0,080
	<u>Acker /: vom Jahre 1804 :/</u>			
	191	Acker	0,0533	0,160
	405	Acker	0,1733	0,520
	221	Neubrucl	0,0933	0,280
	354	Neubrucl	0,0533	0,160
	404b	Neubrucl	0,1833	0,550
	423b	Neubrucl	0,0933	0,280
	537	Brugenäckerl	0,0467	0,140
	<u>Wiesen</u>			
	383	Mooswiese	0,1800	0,540
	<u>Waldung</u>			
	404a	Gengersbergholz	0,1233	0,370
	423a	Gengersbergholz	0,3900	1,170

Lit. C:	<u>Walzender Grund</u>			
	Mit dem Besitze Lit. A: erworben.			
	<u>Wiese /: zweimähdig :/</u>			
	552	Schmiedanger	0,4567	1,370
Lit. D:	<u>Alter Ausbruch aus dem Häkenstallergut Hs-Nr. 9</u>			
	Mit dem Besitze Lit. A: erworben.			
	<u>Acker</u>			
	80	Sächstall	0,3300	0,990
Lit. E:	<u>Ausbrüche aus dem Schwabbauern-Hof Hs-Nr. 15 in Eismannsberg vom Jahre 1831</u>			
	Laut Brief vom 20.12.1831 von Joseph Kramer um 775 fl erkauf.			
	<u>Acker</u>			
	310 ^{1/3}	Breitenacker	0,5167	1,550
	312 ^{1/2}	Breitenacker	0,0900	0,270
	580	Gernersacker	1,0000	3,000
	83	Höglacker	0,4033	1,210
	311 ^{1/2}	Kleinkringlacker	0,0900	0,270
	<u>Wiesen /: zweimähdig :/</u>			
	555 ^{1/2}	Angerwiese	0,3100	0,930
	557 ^{1/2}	Angerwiese	0,5333	1,600
Lit. F:	<u>Ausbruch aus dem halben Jägerhofe Hs-Nr. 26 in Eismannsberg vom Jahre 1835</u>			
	Laut Brief vom 30.11.1835 mit dem Besitze Lit. G: von Joseph Huber um 280 fl erkauf.			
	<u>Acker</u>			
	82	Högelacker	0,3033	0,910
	535	Kreuzacker	0,3100	0,930
Lit. G:	<u>Ausbruch aus dem Schwabbauerngute Hs-Nr. 15 in Eismannsberg vom Jahre 1831</u>			
	Mit dem Besitze Lit. F: erworben.			
	<u>Acker</u>			
	602	Waldacker	0,3800	1,140
Lit. H:	<u>Altwalzender Grund</u>			
	Mit dem Besitze Lit. A: erworben.			
	<u>Acker</u>			
	601	Lochacker	0,6300	1,890

Lit. J:	<u>Altwalzender Grund</u>			
	Mit dem Besitze Lit. A: erworben.			
	<u>Acker</u>			
	481	Langacker	0,3000	0,900
Lit. K:	<u>Altwalzende Gründe</u>			
	Mit dem Besitze Lit. A: erworben.			
	<u>Acker</u>			
	278	hinterer Garten	0,2833	0,850
	84	Heglacker	0,3300	0,990
	135	Lustacker	0,3300	0,990
	308	Angeracker	0,2700	0,810
	531	Gernacker	0,2667	0,800
	200	Tauschacker	0,4967	1,490
	Summe gesamt		9,1067	27,320

Lit. A:	0 18 48	38	7
B:	4 25	27,5	26,1
C:	1 37	17,8	17
D:	0 99	99	82
E:	8 83	897	1182
F:	1 84	156	115
G:	1 14	125	107
H:	1 89	170	152
I:	0 90	81	71
K:	5 93	531	193
Summe	27 32	2560	3447
	28 21	2606	3524

1852 Völk Martin heiratet Huber Maria

Quellen: • Matrikelbuch Mering 30-FB 0329, Eismannsberg Hs-Nr. 1, Schmid
• Matrikelbuch Mering 31-FB 0440 Seite 145
• Gemeindearchiv Eismannsberg

Völk Martin * 12.08.1826 in Eismannsberg 01 †20.03.1888, 63 Jahre alt oo 27.07.1852 Huber Maria *17.01.1830 in Burgstall †30.06.1888 in Eismannsberg 01, 58½ Jahre alt (Tochter von Huber Joseph und Wieland Theres)	1) Völk Crescenz *06.06.1858 †04.02.1900 oo 02.07.1882 Sedlmaier Josef *28.11.1849 in Ried 38 (erben 1901 von Sedelmayr Caspar *1816 das Anwesen Ried 02 – heute Moser) 2) Völk Theresia *22.09.1859 (wird hier Besit- zerin) 2a) ill. Völk Joseph *27.04.1877 3) Völk Georg *14.05.1862 †26.05.1862
--	---

Quelle: Gemeindearchiv Ried, Eismannsberg E_6510 Veränderungsregister

Sortl. Nro.	Datum der Anmeldung.			Gegenstand der Veränderung.	Haus- Nro.	Art der Veränderungen.
	Tag.	Monat.	Jahr.			
80	17	Juni	ver- mut- lich 1952	Das gesamte An- wesen	1	Durch eine Heirat an Martin Völk erworben.

Eintrag im Matrikelbuch:

Hier in diesem Hause war Elbl Sebastian, Knecht
und hat sich im Walde erhängt, ein ganz schlechter
Bursche den 23. Mai 1866, nachdem er alles
vertheilt hatte bis auf die Unterhosen. Er war von
Rohrbach.

Hier in diesem Hause war Elbl Sebastian, Knecht
und hat sich im Walde erhängt, ein ganz schlechter
Bursche den 23.05.1866, nachdem er alles
vertheilt hatte bis auf die Unterhosen. Er war von
Rohrbach.

Völk Martin war ab 1867 Gemeindepfleger in Eismannsborg

Der „Gemeindepfleger“ war damals Kassier und stellvertretender Bürgermeister der Gemeinde.

Friedberger Gemeindebote 31.08.1867

Da mehrere Männer der Gemeinde Ettmaring das verläumderische Gerücht verbreiteten, als hätte der k. Forstwart Herr Rupprecht der Gemeinde Eismannsborg in der Prozeßsache wegen des Weges von Bahren nach Ettmaring, Rath und That ertheilt, so finden sich die Unterzeichneten veranlaßt, dieses ehrabschneiderische Gerede als völlig unwahr zu erklären, und jene, welche solches austreuten, so lange als ehrlose Menschen zu betrachten, bis sie selbes zu beweisen im Stande sind.

Die Gemeindeverwaltung Eismannsborg.
Huber, Vorsteher. Völk, Gemeindepfleger.

Völk Martin * 12.08.1826 in Eismannsborg 01
†20.03.1888, 63 Jahre alt
oo 27.07.1852 Huber Maria *17.01.1830 in Burgstall
†30.06.1888 in Eismannsborg 01, 58½ Jahre alt
(Tochter von Huber Joseph und Wieland Theres)

1) Völk Crescenz *06.06.1858
2) Völk Theresia *22.09.1859 (wird hier Besitzerin)
a) ill. Völk Joseph *27.04.1877
3) Völk Georg *14.05.1862 †26.05.1862

Friedberger Gemeindebote 26.12.1877

Jagd-Verpachtung.

Die unterfertigte Gemeindeverwaltung versteigert
Samstag den 12. Januar 1878,
Nachmittags 2 Uhr,
im Wirthshause zu Eismannsborg ihre aus 1800
Tagwerk bestehende Gemeindejagd.

Die näheren Bedingnisse werden am Versteigerungstage bekannt gegeben.

Steigerungslustige werden hiezu höflichst eingeladen.
Eismannsborg, den 21. Dezember 1877.

Die Gemeindeverwaltung Eismannsborg.

Völk, Bürgermeister.

1870 Der Landwirtschaftliche Verein verlost sechs gestiftete Zuchtstiere. Völk Martin ist einer der Gewinner

№ 19

Friedberger und Lechhauser Gemeindebote

zugleich

Amtsblatt für das königliche Bezirksamt und Landgericht Friedberg.

Achter Jahrgang.

Samstag, den 5. März 1870.

Der „Friedberger und Lechhauser Gemeindebote“ erscheint wöchentlich zweimal, Mittwoch und Samstag und kostet in ganz Bayern vierteljährig nur 30 kr. Bestellungen übernehmen alle k. Postämter und die Postboten.

Inseraten werden billigt berechnet und finden die weiteste Verbreitung. Ablage für Friedberg in der Expedition für Lechhausen bei Ferdinand Pfeiffer.

M. Friedberg, 3. März. Heute Mittags 12—3 Uhr wurde die wiederholt angekündigte Verloosung von 6 Zuchtstieren und 2 flandrischen Pflügen an die Mitglieder des landwirthschaftl. Bezirksvereins Friedberg, in Anwesenheit von mehr als 250 Personen, durch den Vereinsausschuß im Gasthause des zweiten Hrn. Vorstandes, Bauernbräu Raibl, vorgenommen. Einen Stier — ein schönes Exemplar, Allgäuer Race — hatte Sr. Excellenz Hr. Graf von Gravenreuth auf Affing dem landw. Bez.-Verein Friedberg zum Geschenke gemacht, für welche hohe Munificenz die Vereinsmitglieder den geziemsten Dank aussprachen.

Die Ausgaben für Ankauf der Zuchtstiere u. Pflüge, für Transport und Futterkosten zc. betrugen 491 fl. 51 kr.; — von 215 Mitgliedern wurden Loose abgenommen zu 1 fl., — außerdem 55 Loose versteigert; — die Gewinner bezahlten vertragsgemäß an die Vereinskasse miteinander 110 fl. Wir veröffentlichen nachstehend die Namen der Gewinner:

Stiere gewannen:

1. Heiß J., Dekonom von Weitenried.
2. Lindenmair G. von Unterzell.
3. Mahl Stefan, Dekonom von Niedering.
4. Völk M., Schmid von Eismannsb.
5. Staffler J., Dekonom von Burgstall.
6. Gemeinde Dasing.

Flandrische Pflüge gewannen:

7. Marstaller, Beigeordneter von Mering.
8. Kormann, Dekonom von Dasing.

Solche Verloosungen sind gewiß sehr geeignet, im Allgemeinen die Vereinsinteressen zu fördern, und namentlich für Veredlung der Viehracen im Bezirke zu wirken. Ueberhaupt wird jeder Unpartheische gestehen müssen, daß das Vereinsleben im landw. Bezirksverein Friedberg sehr rege sei, und hier das Mögliche angestrebt und geleistet wird. Ein Beweis für das stets wachsende Vertrauen in den landw. Verein dürfte auch in dem Umstande liegen, daß am 3. März 46 neue Mitglieder beitraten. Glück auf!

sein Leben in Gefahr schweben. Seine hier weilende Mutter ist auf diese traurige Nachricht eiligst nach München abgereist, um ihren noch einzig lebenden Sohn in diesem schmerzlichen Zustande zu trösten.

München, 3. März. Heute Nachmittags um 1 Uhr wurde in der Dultgasse dahier ein Mordversuch verübt. Ein städtisch gekleideter Bursche, welcher geraume Zeit vor dem Kaffeehaus zur „Stadt München“ in verdächtiger Weise auf- und abgegangen war, feuerte plötzlich auf eine aus der Hausthüre tretende Frauensperson einen Pistolenschuß ab und wollte sich hierauf selbst entleiben, indem er den anderen Lauf des Doppelpistols auf seine Brust setzte und abdrückte, allein die Kapsel versagte und der Bursche wurde in diesem Augenblicke auch schon von einem Gendarmen festgenommen und unter einem ungeheuren Zulaufe von Menschen zur Polizei gebracht. Hier gab er an, er heiße Stefan Bauer, sei ein Mehger von Eßkirchen, und habe die Absicht gehabt, jene Frauensperson aus Eifersucht zu tödten und dann sich selbst zu entleiben; er bedauere nur, daß ihm beides mißlungen sei. (Die Frauensperson erhielt nur eine Streifwunde im Gesicht.)

München, 1. März. An dem vom Cultusministerium ins Leben gerufenen Turnlehrerbildungskurs, mit dessen Leitung bekanntlich G. H. Weber betraut ist, nahmen im Wintersemester 1869/70 fünfzehn Lehramtskandidaten, 1 Lehrer und 36 Lehrerinnen und Präparandinnen Theil. Seit dem Bestehen dieses Curses war die Betheiligung an demselben keine so große, wie in dem nun zu Ende gehenden Semester.

München, 2. März. Der Landtag ist nicht, wie es bisher immer geschah, auf weitere zwei Monate, sondern nur bis 12. April verlängert worden. Man vermuthet, daß dies deshalb geschehen sei, weil das Zollparlament auf den 20. April berufen werden soll. Es scheint demnach, da bis zum 12. April die Kammern das Budget zc. jedenfalls noch lange nicht erledigt haben, für die Dauer des Zollparlaments eine Vertagung unserer Kammern beabsichtigt zu sein.

1880 Einheirat von Keil Georg bei Völk Kreszenz

Quellen: • Matrikelbuch Mering 31-FB 0440 Seite 145

• Gemeindearchiv Eismannsberg

<p>Keil Georg *29.06.1849 in Steindorf Eltern: Keil Franz und Josepha, Schmied in Steindorf 15</p> <p>oo 08.06.1880 Einheirat bei Völk Theresia *22.09.1859 †TT.06.1914</p> <p>Versteigerung am 22.07.1908</p>	<p>1) Völk Joseph *27.04.1877 in Eismannsberg 01 (Vater: Keil Georg) †12.07.1954, oo 1907 in Schmiechen, Kienle Maria *19.06.1887 in Schmiechen 39 †18.04.1964 (adoptierte Tochter von Kienle Josef und Aga- tha, Quelle: Heimatbuch Schmiechen)</p> <p>2) Keil Emma *25.01.1881 †23.02.1881</p> <p>3) Keil Emma *05.03.1882 †19.12.1964 in Eis- mannsberg 24 oo 13.07.1902 Lechner Mathias *06.12.1868 †25.02.1954</p> <p>4) Keil Josefa *29.05.1883</p> <p>5) Keil Maria *03.02.1885</p> <p>6) Keil Anonymus *†10.11.1893</p> <p>7) Keil Sofie *23.02.1896</p> <p>8) Keil Theresia *21.02.1897</p>
---	--

<u>Novus paterfamilias.</u>		
Georg Keil v. Steindorf	1849	
copuliert mit	1880	Juni 8.
Theresia Völk v. Eismannsb.	1859	Aug. 22
<u>Liberi:</u>		
1. Josef	1877	April 27
2. Emma	1881	Juni 25. †
3. Emma	1882	März 5.
4. Josefa	1883	Mai 29.
5. Maria	1885	Febr. 3.
6. Anonymus	1893	Nov. 10. †
7. Sofie	1896	Febr. 23.
8. Theresia	1897	Febr. 21.

per matrimonium subsequens
durch nachfolgende Ehe [legitimiert]
per matr. subseq.

Gemeinderatsbeschluß vom 21.01.1893: Abtretung des Gemeindegrundes

Es wurde beschlossen, den Georg Keil zum Anbau seine(s) Ökonomiestadels 4 Meter Länge zum Preis von 100 Mark zu überlassen. Diese 100 Mark wurden zu der Rohrbrücke beim Wirth verwendet.

1891 Georg Keil wird wegen Körperverletzung verurteilt

Friedberger Gemeindebote 07.06.1891

Aus dem Gerichtssaal.
Öffentliche Schöffensitzung am königlichen Amtsgerichte Friedberg.
* Das Schöffengericht Friedberg erließ am 8. Juni 1891 folgende Urtheile in Gegenwart
1) des königl. Oberamtsrichters Herrn Pulfinger;
2) der Herren Schöffen: Michael Seifert, Bürgermeister von Friedbergerau und Josef Aumüller, Dekonom von Merching; 3) des Amtsanwalts Herrn Fischer; 4) des Sekretärs Herrn Mayberger.
1) Mathias Mang von Riffing, wegen Unterschlagung — 8 Tage Gefängniß und Tragung der Kosten.
2) Josef Schmid und Karoline Langhans, beide in Lechhausen, wegen Konfubinats — freigesprochen. Kosten auf die kgl. Staatskasse.
3) Kreßenz Steinbrecher in Lindenau, wegen Dienstentlaufen — 8 Tage Haft und Kosten.
4) Ferdinand Silbernagel, in Wolsmühle, wegen Straßenpolizeiübertretung — freigesprochen. Kosten auf die kgl. Staatskasse.
5) Klement Wagner, von Meringerzell, wegen Körperverletzung — 8 Tage Gefängniß und Tragung der Kosten.
6) Stefan Oswald in Rinnenthal, wegen Diebstahl — freigesprochen. Kosten auf die kgl. Staatskasse.
7) Anton Schmuher, in Mering, wegen Körperverletzung, Bedrohung und Ruhestörung — Verhandlung ausgesetzt.
8) Georg Keil, in Eismannsberg, wegen Körperverletzung — 10 Mk. Geldstrafe eventuell 2 Tage Gefängniß und Tragung der Kosten.

1907 Joseph Keil heiratet nach Schmiechen

Meringer Anzeiger 27.11.1907

† Eismannsberg, 25. Nov. Am 20. November abends 6 Uhr versammelten sich die meisten hiesigen Bürger zur Abschiedsfeier des allseits beliebten Schmiedmeisters-Sohnes Joseph Keil dahier. Auch viele Kameraden desselben hatten sich eingefunden. Herr Keil, welcher infolge Verheirathung angehender Dekonom in Schmiechen wird, hatte sich hier durch seine tadellose Führung und sein freundliches Entgegenkommen gegenüber seinen Kunden, überall Liebe und Achtung erworben; in ihm verliert die Gemeinde Eismannsberg einen sehr charaktervollen Mann. Herr Dekonom Ig. Wagner erwähnte in einer viertelstündigen Ansprache an die Versammelten in rührenden Worten der Anerkennung die Verdienste und schönen Charaktereigenschaften des Scheidenden und brachte letzterem, sowie seinem Vater die herzlichsten Glück- und Segenswünsche der Anwesenden zu seiner Vermählung dar. Der Gefeierte dankte mit bewegter Stimme für den ihm zu teil gewordenen Abschied; auch der Vater desselben dankte in rührenden Worten Herrn Bürgermeister, sowie den übrigen anwesenden Bürgern und Kameraden seines Sohnes für ihr zahlreiches Erscheinen; insbesondere sprach er Herrn Dekonom Ignaz Wagner für seine tatkräftige Mitwirkung zu der Feier seinen besonderen Dank aus. In gemüthlichster Stimmung blieb man bis in die tiefe Nacht beisammen sitzen und trennte sich mit dem Bewußtsein, wieder einmal einen vergnügten Abend verlebt zu haben.

Brandversicherungsverzeichnis von 1907

Grundbuch-Nummer	Haus-Nummer	Ortschaft, Straße, Viertel, Name des Besitzers	Benennung des Gebäudes nach seinem Zwecke	Versicherungs-Summe in				Regelmäßiger Jahresbeitrag für jedes Gebäude		Erhöhter Beitrag nach Art. 60			Summe aller Beiträge	
				I. Bauart-Klasse	II. Bauart-Klasse	III. Bauart-Klasse	IV. Bauart-Klasse	Mk.	Pf.	Biff. 1	Biff. 2	Biff. 3	Mk.	Pf.
				Mk.	Mk.	Mk.	Mk.							
		Eismannsberg												
1	1	Keil Georg	Haus mit Hof	5130				5	13				5	13
			Haus mit Hof			4050		8	10				8	10
			Haus mit Hof			2370		6	74				6	74

1908 Das Inventar des Schmied-Anwesens wird versteigert

Friedberger Gemeindebote 19.07.1908

— 8 —

Eismannsberg.

Bahnstation Mering.

Inventar = Versteigerung.

Kommenden Mittwoch, den 22. Juli, vormittags 9 Uhr beginnend, versteigern die Unterzeichneten auf dem Schmid'schen Anwesen in Eismannsberg, folgendes Inventar gegen Barzahlung:



2 Pferde,

1 Zugochse,

1 Stier,

7 Kühe, teils trächtig, teils frischmelkend,

9 Stück Jungvieh,

1 schwerträchtige Schweinsmutter,

20 Hennen mit Hahn,

3 Wägen, 2 Fuhrschlitten,

1 neue Dresch- und Sodimaschine mit Göppel und Riemen,

2 Pflüge, 2 Eggen,

1 Obelisk, 1 Windmühle,

1 Hand- und 1 Dungkarren,

1 Backtrog, 1 Baumsäge,

1 Dezimalwaage mit Gewichten,

2 Paar Pferdegeschirre, 1 Paar Ochsengeschirre,

zirka 300 Str. Heu, zirka 70 Schober Strohballen,

ein größeres Quantum Weizen- und Haberstroh,

eine größere Partie Brennholz und Böschen,

Getreidesäcke,

und sämtliche hier nicht genannte kleinere Baumansfahrnisse, sowie Küchen- und Milchgeschirr, wozu Kaufsliebhaber freundlichst einladen

Die Gutskäufer.

NB. Weiters wird die erst neugebaute, sehr rentable Schmiede, mit sämtlichem Zubehör, dem Verkaufe unterstellt. Näheres bei

Wilhelm Finkl, Ottmaring.

Umlagen-Verzeichnis 1929						
Lauf. Nr.	Der Umlagepflichtigen		Veranlagte u. vorgemert			
	Name und Stand	Wohnort (Straße, Haus-Nr.)	Grundsteuer		Haussteuer	
			R.M.	S.	R.M.	S.
	Mayer Hubert	Liebmünzberg	1	34	4	—
	Ellenberger Hans	"	4	52	3	20
	Jafer Mathias	"	2	65	5	—
	Winkel Gerty	"	1	21	2	40
	Wüller Johann	"	5	89	4	80
	Wittmann Johann	"	21	28	8	—

Laut Grundsteuerkataster von 1810 umfasste das Anwesen 9,10 Hektar. Der erste greifbare Hinweis auf die nach der Versteigerung verbliebenen Flächen findet sich erst im Umlagenverzeichnis von 1929. Aus der dort veranschlagten Grundsteuer von 1,34 Reichsmark lässt sich schließen, dass damals nur noch die 1,582 Hektar übrig waren, die auch in der Bodenbenutzungsaufnahme von 1938 aufgeführt sind.

Seite 22 von 77

1909 Georg Kail trifft nach 30 Jahren seinen totgeglaubten
Schulkameraden

Friedberger Gemeindebote 04.07.1909

Friedberg, 30. Juni. (Ein Totgeglaubter.) Vor etwa 30 Jahren wanderte der Bauerssohn Johann Buttner von Steindorf nach Amerika aus. Er blieb verschollen. Sein Bruder, der das Vermögen des Verschollenen, 15,000 Mark, verwaltete, stellte Antrag auf Todeserklärung. Als eben diesem Antrag stattgegeben war, traf den Bruder, den einzigen Erben, der Schlag. Das Vermögen ging an entfernte Verwandte über. Jetzt ist der Totgeglaubte wohlbehalten zurückgekehrt. Was für Gedanken mag er haben, wenn er am Grabsteine seines Bruders auch die Worte liest: „Zum Andenken an den verschollenen Johann Baptist Buttner.“ — Am ersten Tage nach seiner Ankunft traf er in Steindorf auch seinen alten Schulkameraden, den ehem. Schmiedmeister von Gismannsberg, nunmehrigen Privatier Georg Kail von Friedberg. Das Wiedersehen dieser beiden Freunde war sehr rührend.

1910 Todesanzeige für Georg Keil

Friedberger Gemeindebote 09.03.1910

Todes-Anzeige.

Gestern abends $1\frac{1}{2}$ 9 Uhr verschied nach längerem Leiden, wohl-
vorberedet mit den hl. Sterbsakramenten im Alter von 61 Jahren unser
lieber, guter Gatte, Vater, Bruder, Schwiegervater, Großvater, Onkel
und Vetter

Herr Georg Keil,

Privatier, ehemaliger Schmiedmeister in Gismannsberg.

Allen Verwandten, Freunden und Bekannten widmet diese Trauer-
nachricht mit der innigen Bitte ums Gebet und ein treues Gedenken.

Friedberg, Schmiedchen, Gismannsberg, den 7. März 1910.

Die tieftrauernde Gattin **Therese Keil,**
nebst ihren Kinder.

Die Beerdigung mit darauffolgendem Trauergottesdienste findet Mittwoch,
den 9. März, vormittags 10 Uhr in Unseres Herrn Ruhe statt.

Todes-Anzeige.

Der unterzeichnete Verein erfüllt hiemit die traurige Pflicht, seine
werten Herren Mitglieder und Freunde von dem Ableben seines Mitgliedes

Herrn Georg Keil, Privatier,

ehem. Schmiedmeister in Gismannsberg,

vormalig Obergerichter I. Duverier-Comp. im Alter von 61 Jahren ge-
ziemend in Kenntnis zu setzen.

Friedberg, 7. März 1910.

Veteranen- und Kriegerverein: A. Wieland, Vorstand.

1914 Todesanzeige für Theresia Keil

Friedberger Gemeindebote 10.06.1914

Da die Leichensagerin in Rohrbach, Holzburg, Gismannsberg und
Eurasburg, trotzdem man sie fast in jedes Haus geschickt, um zur Beerdigung
unserer lieben Mutter, der

Frau Theresia Keil,

bitten zu lassen, aber fast nirgends hinging, so bitten wir zu entschuldigen
und nicht zu zürnen, da es nicht unsere Schuld ist. Nochmals unseren
herzlichsten Dank denen, die doch bei der Beerdigung erschienen sind.

Die Geschwister Keil.

1908 Hirschberger Anton *1881 heiratet Bader Theresia

Quellen: Gemeindearchiv Eismannsberg
Ahnenblätter von Ostermeir Artur

Hirschberger Anton, Schmid, *21.07.1881
in Eresried, ††25.12.1914 bei Arras
oo 14.09.1908 Bader Theresia, Schneide-
rin, *15.09.1881 in Winkl †16.03.1951 in
Eismannsberg

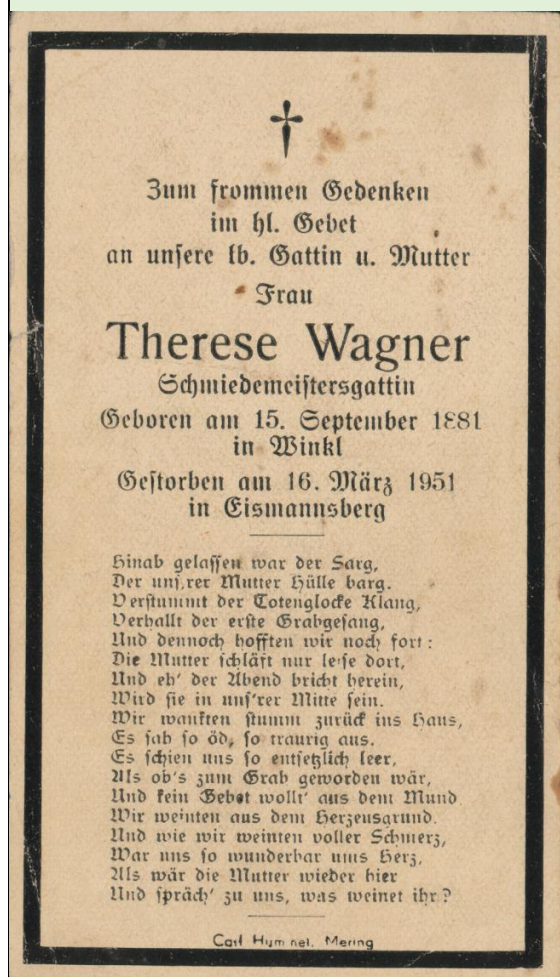

- 1) Hirschberger Joseph, Hufbeschlag-Lehrmeister
*17.03.1909 †18.07.1948 auf der Rückreise aus
russischer Kriegsgefangenschaft,
oo 1935 [1936 lt. Ahnenblatt] in München, Al-
bang Maria *1908 in Kieselismühle Oberpfalz
- 2) Hirschberger Maria Magdalena, Schneiderin
*26.01.1911 †04.01.1988 in Mering,
I. oo Schwarz Johann *30.05.1911 †05.01.1942
II.oo 1947 in Mering Poleiner Ferdinand
*16.06.1917 †27.12.1987
- 3) Hirschberger'Monika *20.06.1912 †06.09.1994
in Mering,
oo 1938 in Mering ERNST Benno *30.09.1909
†29.07.1984
- 4) Hirschberger Theresia *15.11.1913
†04.11.1995 in FFB,
oo 1934 Baumüller Josef * in Mittelstetten
- 5) Hirschberger Anton *18.12.1914 ††14.09.1944
an der Ostfront
oo 28.01.1941 Bender Eleonore
- 6) Bader* Maria *07.04.1917 in Eismannsberg
†21.03.1988, oo Klenk Wilhelm

*Eintrag im Geburtenbuch am 10.11.1918:
Laut rechtskräftigen Urteils des Amtsgerichts Mün-
chen vom 04.09.1918 hat der Schieferdecker Roith
in München als Vater des von der Schmiedswitwe
Hirschberger Theres in Eismannsberg am
12.04.1917 außerehelich geborenen Kindes Bader
Maria zu gelten.

*Eintrag im Geburtenbuch am 02.02.1923:
Der Schmidmeister Xaver Wagner, nunmehriger
Ehemann der nebenbezeichneten Theres Hirsch-
berger geborene Bader, hat am 16.01.1923 durch
Erklärung dem Bezirksamt gegenüber, dem neben-
bezeichneten Kinde Maria Bader seinen Familien-
namen Wagner erteilt.



Quelle: Ostermeir Artur
Hirschberger Anton *1881 †1914
Schmied von Eismannsberg
oo 1908 Bader Theresia *1881 †1951



M. HIRSCHBECK
Photographier



LANDSBERG/Lech
Brüdergasse 216

Quelle: Ostermeir Artur
Bader Theresia *1881 †1951
verw. Hirschberger, verh. Wagner

Ableistung der Verfassungseide

Quelle: Gemeindearchiv Eismannsberg

1 Gld. Nr.	2 Des Eidleistenden						9 Datum der Eidesleistung		
	3 Zuname	4 Vorname	5 Beruf	6 Wohnort oder Wohnung	Geburtszeit			Geburtsort	
					Tag	Monat	Jahr		
1	Willner	Josef	Wagner	Eismannsberg	23	Sept	1882	Eismannsberg	19 Jul 1908
2	Gieselsberger	Anton	Lehrer	Eismannsberg	21	Jan	1899	Lehrer	12 Sept 1908
3	Jörg	Peter	Glaser	Eismannsberg	19	Nov	1899	Eismannsberg	8 Mai 1909
4	Wagner	Michael	Lehrer	Holzbrunn	31	Jan	1889	Holzbrunn	7 Juni 1909
5	Wimmer	Josef	Lehrer	Eismannsberg	9	Nov	1892	Eismannsberg	25 Mai 1911
6	Neubauer	Michael	Lehrer	Althaus	3	Nov	1884	Althaus	2 März 1913
7	Eller	Alf	Glaser	Holzbrunn	22	Sept	1882	Kirchdorf	3 Nov 1918
8	Wagner	Hans	Lehrer	Eismannsberg	16	I	1881	Reichsburg	10 Mai 1919
9	Wimmer	Josef	Glaser	Eismannsberg	15	11	1884	Eismannsberg	18. Feb 1919

Meringer Anzeiger 16.08.1911
Ausbruch der Maul- und Klauenseuche

In den Anwesen Hs.-Nr. 24 des Math. Lechner und Hs.-Nr. 2 des Johann Ettenberger in Gismannsborg ist nunmehr ebenfalls Maul und Klauenseuche ausgebrochen. Es werden deshalb diese beiden Gehöfte und die Anwesen Hs.-Nr. 5 des Johann Müller, 6 des Johann Widmann, 3. des Michael Helfer, 18 des Josef Neumeir, 19 des Mich. Teufelhart und 1 das Wohnhaus des Ant. Hirschberger zu Sperrgebiet erklärt. Beobachtungsgebiet ist die Werkstätte des Hirschberger. — Wegen des Neuausbruches in Burgstall wird das Seuchengehöft des Johann Erhard Hs.-Nr. 2 zu Sperr- und das Gehöft des Franz Käfer Hs.-Nr. 3 zu Beobachtungsgebiet erklärt. — Infolge der Neuausbrüche in Holzburg bei Georg Greppmeier Hs.-Nr. 7 und Mich. Maier Hs.-Nr. 4 und in Alsbach bei Gp. Glas Hs.-Nr. 5 werden die

Friedberger Gemeindebote 08.11.1911

Gismannsborg, 29. Okt. (Raiffeisenvereinsgründung.) In gut besuchter Versammlung wurde gestern dahier durch H. H. Kaplan Ganzenmüller von der Zentrale in Regensburg ein Spar- und Darlehenskassenverein mit 28 Mitgliedern gegründet, der sich einstimmig der landwirtschaftlichen Zentral-Genossenschaft und dem Revisionsverband des bayern. Bauernvereins in Regensburg anschloß. Zum Rechner wurde gewählt Herr Kastulus Strobl, die Vorstandschaft besteht aus den Herren: Ignaz Wagner, 1. Vorstand, Johann Kappelmeier, Mich. Teufelhart, Mich. Kobeller und Math. Lechner; der Aufsichtsrat setzt sich zusammen aus den Herren: Joh. Erhard, Peter Bölk, Peter Jörg, Jos. Neumair, Joh. Müller, Anton Hirschberger, Georg Greppmayr, Leonh. Schilling und Mich. Maier. Der Verein eröffnet sofort seinen Geschäftsverkehr und verzinst Einlagen bei täglicher Kündigung mit $2\frac{3}{4}\%$, bei vierteljähriger mit $3\frac{1}{2}\%$ und bei jährlicher Kündigung mit 4% . Spareinlagen können jederzeit beim Rechner des Vereins gemacht werden. Wir wünschen dem neuen Vereine eine recht segensreiche Tätigkeit!



Todes-Anzeige.

Schmerz erfüllt bringen wie teilnehmenden Verwandten, Freunden und Bekannten die tieftraurige Nachricht, daß mein innigstgeliebter Gatte, unser lieber Vater, Sohn, Bruder und Schwager

der ehrgeachtete Herr

Anton Hirschberger,

Schmiedmeister in Eismannsberg,
Landwehrmann beim 12. Ersatz Infanterie-Regiment

am 25. Dezember in einem Gefecht bei Arras den Helden-
tod fürs Vaterland im Alter von 33 Jahren erlitten hat.
Um stilles Beileid bitten.

Die tieftrauernde Gattin: **Theres Hirschberger**
mit ihren 5 unmündlichen Kindern
nebst den übrigen Verwandten

Der 1. Gottesdienst findet am Donnerstag den 21. Januar vorm.
9 Uhr in Ried und der 2. Gottesdienst am Samstag den 23. Januar
vorm. 9 Uhr in Eresried statt.

g. b. 208 a.

Angen. Auf. Auf. Regt. Nr. 12, 7. Rang

*Die Gemeindeverwaltung
Eismannsberg*

*Kaufmann
Kaufmann*

Von dem am 25. Dez. 14
gefallenen Landwehrmann
Anton Hirschberger
geboren am 21.7.81 in Eresried,
B.A. Fürstenfeldbruck, wurden der Komp.
folgende Gegenstände überbracht:

- 1.) Eine Taschenuhr mit Kette
- 2.) eine Briefftasche mit Briefen
und Notizbuch
- 3.) Ein Geldbeutel mit zehn M.
52 Pfennig in bar
- 4.) Ein Ehering



*Unterzeichnungsbefähigung
auf Grund der...
sich.* Die Gemeindeverwaltung
wolle diese Hinterlassenschaf-
ten der Witwe des Gefalle-
nen aushändigen.

Kaufmann am 25. Dez. 14

gefallenen Landwehrmann

Anton Hirschberger

geboren am 21. 7. 81 in Eresried,

2. 12. 14 in Eresried, Sohn der Komp.

folgende Gegenstände überbracht:

- 1.) Eine Taschenuhr mit Kette,
- 2.) eine Briefftasche mit Briefen
und Notizbuch
- 3.) ein Geldbeutel mit zehn M.,
52 Pf in bar
- 4.) ein Ehering.

*Die Gemeindeverwaltung
wolle diese Hinterlassenschaf-
ten der Witwe des Gefalle-
nen aushändigen.*

Schwarz

Stuhl in Komp. Eresried

1919 Einheirat von Wagner Xaver

Quellen: Gemeindearchiv Eismannsberg
Ahnenblätter von Ostermeir Artur

Wagner (Franz-) Xaver *16.01.1891 in Rohrbach 19½ †22.01.1958, Huf- und Wagenschmied
Schmiedemeister (GewSt. 1937)
oo 27.04.1919 Einheirat bei Witwe Hirschberger Theresia, geborene Bader *15.09.1891 in Winkl †16.03.1951 in Eismannsberg

Eltern des Wagner Xaver: (lt. Wehrstammblatt von Wagner Xaver)
Wagner Sebastian, Zimmermann, *22.02.1859 in Dasing †10.07.1929 in Bachern, oo 10.05.1883 in Aichach
Wagner Barbara geb. Drexl *02.06.1857 in Landmannsdorf †18.08.1933 in Bachern

Eltern der Bader Thersia:
Bader Jakob, Schuster, *20.07.1843 in Prittriching †15.06.1884 in Winkl
und Hirner Johanna *06.06.1942 in Winkl †12.12.1914 in Winkl

1 | 7) Wagner Barbara *15.06.1920 †13.04.1945 in Laufen,
oo 18.01.1941 Reissner Wilhelm
*04.09.1916 in Friedberg †16.01.1944 in Rußland

2 | 8) **Wagner Johanna *26.12.1921
†11.08.2001 in Merching, oo 15.10.1951
Ostermeir Thomas *17.04.1917
†17.12.1971 (Erbin)**

3 | 9) Wagner Anna *01.07.1923 †17.02.2016 in München
oo 24.08.1951 Borowczyk Günther
*05.09.1926 in Scharlottenburg
†26.04.2010



Quelle: Ostermeir Artur
Wagner Xaver
*1891 in Rohrbach
†1958 in Eismannsberg

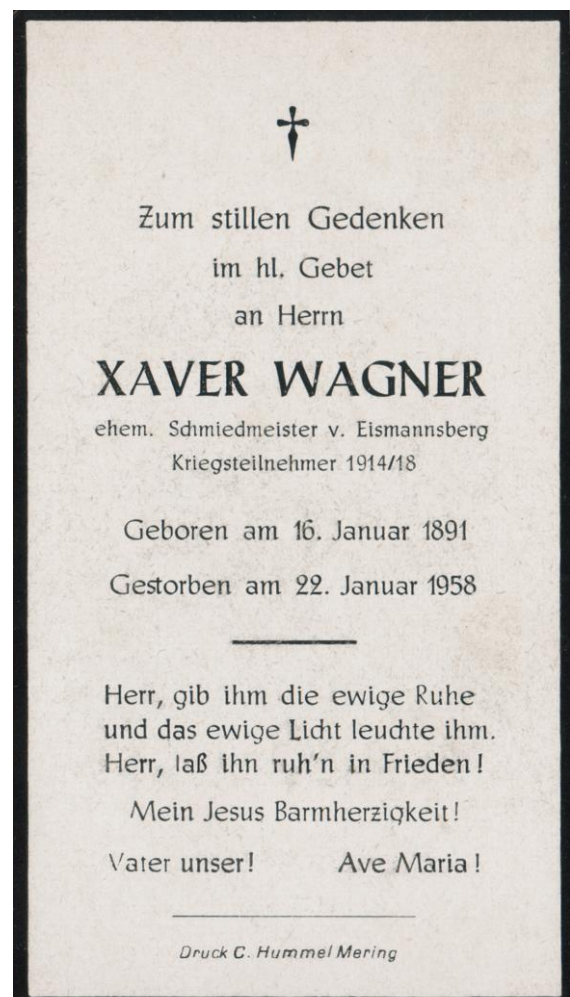

1926 Grundabtretung an die Gemeinde

Aus dem Gemeindearchiv

<i>Grundabtretung von Wagner Xaver und Wittmann Johann für Verbindungsweg Eismannsberg-Burgstall-Eurasburg am 20.11.1926 (Abschrift vom 08.12.1937)</i>	<i>"Zwischen der Ortsgemeinde Eismannsberg, der Ortsgemeinde Burgstall und dem Schmied Wagner Xaver von Eismannsberg und dem Bauern Wittmann Johann von Eismannsberg wurde heute folgender Vertrag abgeschlossen: Zwischen dem Verbindungsweg Eismannsberg-Burgstall und dem Verbindungsweg Eismannsberg - Eurasburg soll eine bessere Verbindung hergestellt werden. Zu diesem Zwecke tritt der Schmied Wagner Xaver von Eismannsberg von seinem Grundstück Pl.-Nr. 165, Steuergemeinde Eismannsberg einen 4 Meter breiten Streifen an die Ortsgemeinde Eismannsberg ab. Als Entschädigung erhält Wagner Xaver von der Ortsgemeinde Eismannsberg das Pachtgrundstück "Sandgrube" pachtfrei. Diese Entschädigung ist als vorläufige Regelung gedacht. Der Bauer Wittmann Johann tritt von seinem Grundstück Pl.-Nr. 166, Steuergemeinde Eismannsberg, ebenfalls die erforderliche Grundfläche ab. Dieser erhält von der Ortsgemeinde Burgstall eine Entschädigung von 25 RM."</i>
--	---



Quelle: Familie Ostermeir, Aufnahme ca. 1930

Text auf Rückseite: „Vor dem Brand 1934“

- 1 Weindl Magdalena *1879 †1950
- 2 Wagner Theresia, verw. Hirschberger, geb. Bader *1891 †1951
- 3 Wagner Xaver *1891 †1958
- 4 Hirschberger Anton *1914 †1944
- 5 Hirschberger Theresia *1913 †1995 verh. Baumüller
- 6 Hirschberger Monika *1912 †1994 verh. Ernst
- 7 Hirschberger Magdalena *1911 †1988, verw. Schwarz, verh. Poleiner
- 8 Hirschberger Josef *1909 †1948
- 9 Hirschberger (Wagner) Maria *1917 †1988 verh. Klenk
- 10 Wagner Barbara *1920 †1945 verh. Reissner
- 11 Wagner Anna *1923 †2016 verh. Borowcyk
- 12 Wagner Johanna *1921 †2001 verh. Ostermeir

1932 Hirschberger Anton *1914 besteht die Gesellenprüfung im Schmiedehandwerk

Friedberger Gemeindebote 06.07.1932

Friedberg, 6. Juli. (Gesellenprüfung im Schmiedehandwerk.) Die Gesellenprüfung im Schmiedehandwerk hat mit gutem Erfolg bestanden Anton Hirschberger, Eismannsberg, gelernt bei Trischberger, Rissing.

Neubau des Wohn- und Wirtschaftsgebäudes nach dem Brand 1934

Aus dem Gemeindearchiv:

Baugenehmigung, Bauüberwachung, Bezirksamt Friedberg, 26.06.1934

Neubau des Xaver Wagner, Gesamtverantwortlicher Bauleiter Johann Kernle

Nr. 142/34
(Bei Beantwortung wolle obige Nummer angegeben werden.)

Bezirksamt Friedberg
Postcheckkonto: München Nr. 8469

Friedberg, den 26. VI. 34
(Oberbayern)

An Friedberg am 30. 6. 34
E 602 - 1
Dem Gemeindevorstand
Friedberg

Betreff: Hausbau des Xaver Wagner H. Nr. 1

Dem Josef Stadlmeir ist zu eröffnen, daß für fragl. Neubau nur ein verantw. Bauleiter zugelassen werden kann und nach M.E. v. 27.03.1934 nur Bauhandwerker, welche die Meisterprüfung bestanden haben, demnach kann nur Joh. Kernle als solcher gelten. Dem Joh. Kernle ist zu eröffnen, daß er auch die Gesamtmaurerarbeiten zu überwachen hat u. die volle Verantwortung für den Gesamtbau zu tragen hat. Vollzugs- bzw. Eröffnungsnachweis ist vorzulegen.

Nulla Obhutnahme für den Gesamtbau zu tragen hat. Vollzugs- bzw. Eröffnungsnachweis ist vorzulegen.

Abschrift:

Betreff: Neubau des Xaver Wagner H Nr 1

Dem Josef Stadlmeir ist zu eröffnen, daß für fragl. Neubau nur ein verantw. Bauleiter zugelassen werden kann und nach M.E. v. 27.03.1934 nur Bauhandwerker, welche die Meisterprüfung bestanden haben, demnach kann nur Joh. Kernle als solcher gelten. Dem Joh. Kernle ist zu eröffnen, daß er auch die Gesamtmaurerarbeiten zu überwachen hat u. die volle Verantwortung für den Gesamtbau zu tragen hat. Vollzugs- bzw. Eröffnungsnachweis ist vorzulegen.

Meringer Anzeiger 30.05.1934

Sißmannsberg, 29. Mai. (Brand.) Sonntag Abend gegen 1/27 Uhr brach im Anwesen des Schmiedmeisters Wagner Feuer aus, dem das neugebaute Wohnhaus mit angebautem Stall und Stadel zum Opfer fiel. Durch das rasche Eingreifen der Feuerwehren und die tatkräftige Hilfeleistung der Ortsbewohner konnte wenigstens das Vieh gerettet werden. Das Feuer soll durch spielende Kinder entstanden sein.

Information von Ostermeir Artur:

„Wagner Barbara und ein Neffe von Lehrer Dieringer spielten im Stadel und entfachten das Feuer.

Die Mutter Wagner Theresia war auf einer Wallfahrt mit dem Omnibus.

Die Feuerwehrleute waren angeblich auf einem Fest in Bachern.



Quelle: Ostermeir Artur - Aufnahme ca. 1947

1 Wagner Johanna *1921 †2001~ 2 Wagner Xaver *1891 †1958

3 Wagner Theresia geb. Bader *1881 †1951

4 Wagner Anna *1923 †2016 ~ 5 Wagner Barbara *1945 (Tochter von Wagner Maria)

Zum Anwesen gehörende Grundstücke 1937/1938

Quelle: Gemeindearchiv E_76510
Aus mehreren Ausschnitten des Originaldokuments neu zusammengesetzt

BVI

Statistisches Reichsamt
Berlin NO 43
Neue Königstr. 27-37

Forsterhebung 1937

Betriebsverzeichnis I

zur Erfassung der Waldeigentümer,
deren Flächen ganz oder teilweise innerhalb der Gemeindeflur liegen

Gemeinde (Gutsbezirk) **Eismannsberg**

Folde. Nr.	Waldeigentümer		Bestand	Holzbo- den- fläche*) des gesamten Wald- eigentums ha	der Wohn- gemeinde ha	Die Holzbo- denfläche*) liegt im Besitz		
	Name	Wohnort Aufschrift				fremder Gemein- den	Name der fremden Gemeinden	Kreis
1	2	3	4	5	6	7	8	9
14	Edmund Lamm	"	Freiburg	0 10	0 10			
15	Edmund Lamm	"	"	0 15	0 15			
16	Luise Lamm	"	"	0 02	0 02			
17	Edmund Lamm	"	Freiburg	0 35	0 35			
18	Edmund Lamm	"	Freiburg	0 20	0 20			
19	Edmund Lamm	"	"	0 15	0 15	Eismannsberg	Eismannsberg	3 ha
20	Edmund Lamm	"	"	0 65	0 65	Eismannsberg	"	0 50 ha

Quelle: Gemeindearchiv E_76510
Aus mehreren Ausschnitten des Originaldokuments neu zusammengesetzt

Bayerisches Statistisches Landesamt

Grundkarte
Vordruck 2

Vorerhebung

zur Bodenbenutzungsaufnahme 1938 in der Gemeinde **Eismannsberg**

Der Bürgermeister hat den Grundeigentümer und das Grundeigentum einzutragen!

A. Grundeigentümer: Edmund Lamm (Vornamenname) Eismannsberg (Ort) 1 (Hausnummer)

B. Grundeigentum: Nach der letzten Feststellung beträgt die Fläche des Grundeigentums:

Hektar	Ar
1	33

 Auf Ar abrunden: **1,50**

Die folgenden Fragen sind vom Grundeigentümer zu beantworten. Anleitung umseitig!

E. Selbstbewirtschaftete Fläche: Zu errechnen aus B und den Summen C und D

Von oben abschreiben und hier ausrechnen	Hektar	Ar
Fläche des Grundeigentums (siehe Abschnitt B)	1	33
dazu Summe der gepachteten Fläche (siehe Abschnitt C)	+	
ergibt zusammen ...		
davon ab: Summe der verpachteten Fläche (siehe Abschnitt D)	-	
es bleibt: Selbstbewirtschaftete Gesamtfläche des Betriebes	=	

Die Schlusssumme E ist auf die Betriebskarte zu übertragen!

Ich bescheinige hiermit, daß die Angaben bei A und B richtig sind und daß ich die Fragen unter C, D und E vollständig und wahrheitsgemäß beantwortet habe.

Edmund Lamm, den 16. Januar 1938. Max Wagner
Unterschrift des Grundeigentümers Unterschrift des Betriebsinhabers

Diese ausgefüllte Grundkarte ist zusammen mit der Betriebskarte am 20. Januar 1938
an den Bürgermeister zurückzugeben!

Grasrupfscheine ermöglichen bescheidene Nebeneinkünfte

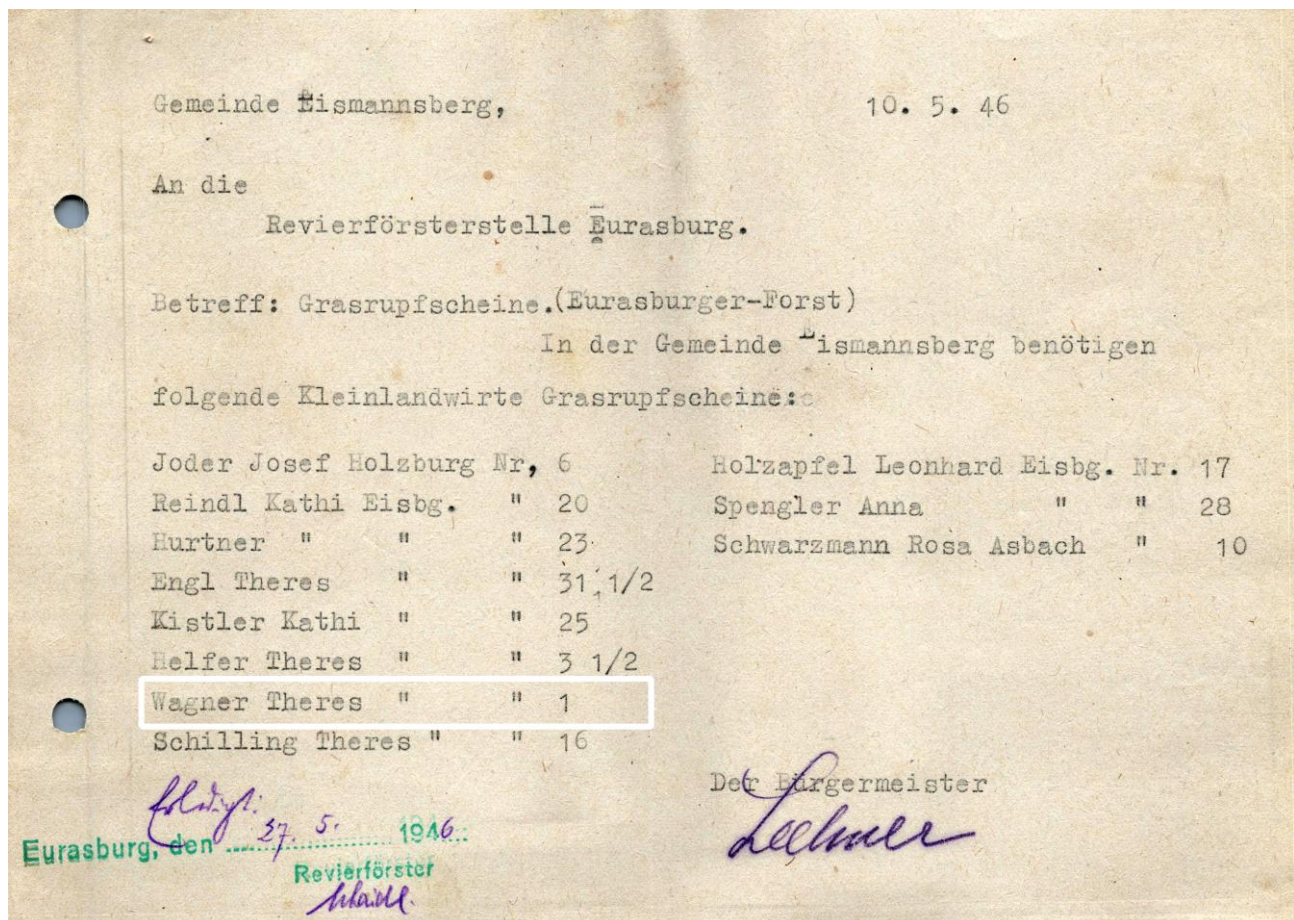

Nach dem Zweiten Weltkrieg herrschte großer Mangel an industriellen Rohstoffen.

Mit sogenannten *Grasrupfscheinen* erlaubte die Forstverwaltung Eurasburg einzelnen Kleinlandwirten das Sammeln von Seegras im Forstgebiet.

Dieses Material wurde nach dem Trocknen zur Herstellung von Seilen und Polstermaterial verwendet. Das Dokument vom 10. Mai 1946 zeigt, wie die Gemeinde Eismannsberg solche Berechtigungen beantragte und an Dorfbewohner weitergab – ein Beispiel für die lokale Selbsthilfe- und Wiederaufbauwirtschaft der unmittelbaren Nachkriegszeit.



Foto Josef Jörg 2022
Engl Thomas demonstriert den ersten
Arbeitschritt zur Herstellung von
Seegras-Seilen



Links eine alte Seilerkurbel, die sich im Besitz von Engl Thomas befindet. Damit können mehrere Stränge miteinander verdreht werden, um daraus Seile herzustellen.

Hausschlachtungen sichern die Eigenversorgung

Nach dem Zweiten Weltkrieg herrschte in Deutschland weiterhin Lebensmittelknappheit. Der Staat verteilte viele Grundnahrungsmittel über Lebensmittelkarten oder Bezugsscheine. Wenn jemand ein Tier privat (also „im eigenen Haus“) schlachtete, musste das gemeldet werden – man bekam eine Anrechnung auf seine Fleisch- und Fettzuteilung, weil man ja durch das eigene Fleisch versorgt war.

**Anrechnungsbefcheid
bei Hausschlachtungen**

An Wagner Xaver, Eismannsberg 1

Auf Grund der von Ihnen am 14.2.1948 vorgenommenen Hausschlachtung von einem Schwein, Kalb, Schaf, Rind und des dabei festgestellten Anrechnungswertes von 100 kg sind von Ihnen

Name:	Name:
1. <u>Wagner Xaver</u>	8. _____
2. <u>Wagner Theres</u>	9. _____
3. <u>Wagner Anna</u>	10. _____
4. <u>Wagner Barbara</u>	11. _____
5. _____	12. _____
6. _____	13. _____
7. _____	14. _____

auf die Dauer von 14 Wochen (d. h. vom 1.3.1948 bis zum 2.1.1949) ständig mit Fleisch, Fleischwaren und Schlachtfetten zu versorgen. Bis zu dem genannten Zeitpunkt erhalten die genannten Personen keine Fleischkarten und keine Fettkarten, außer für Butter. Eventuelle Änderungen in der Zahl der zu versorgenden Personen sind sofort der Ausgabestelle zwecks Umrechnung des angegebenen Zeitraums zu melden.

Friedberg, den 6. April 194 8
(Ort)

(Stempel und Unterschrift der Kartenausgabestelle)

5000. 10. 45. P. Haas & Cie., Augsburg

1951 Wagner Therese verstirbt am 16.03.1951

TODESANZEIGE

Nach langem, schwerem Leiden starb heute unerwartet
meine liebe Gattin, unsere beste Mutter, Großmutter,
Schwiegermutter, Schwester und Tante

Frau Therese Wagner
Schmiedemeistersgattin

im 70. Lebensjahr.

Eismannsberg, Mering, München, Emmering,
den 16. März 1951.

In schmerzlicher Trauer:
Die Hinterbliebenen

Die Beerdigung mit darauffolgendem Gottesdienst findet
am Sonntag, 18. März vorm. $1\frac{1}{2}$ 10 Uhr in Holzburg statt.
Omnibus: Mering Marktplatz ab 8.15 Uhr

✠

Zum frommen Gedenken
im hl. Gebet
an unsere lb. Gattin u. Mutter
Frau
Therese Wagner
Schmiedemeistersgattin
Geboren am 15. September 1881
in Winkl
Gestorben am 16. März 1951
in Eismannsberg

Sinab gelassen war der Sarg,
Der unsrer Mutter Hülle barg.
Verstummt der Totenglocke Klang,
Verhallt der erste Grabgesang,
Und dennoch hofften wir noch fort:
Die Mutter schläft nur leise dort,
Und eh' der Abend bricht herein,
Wird sie in unsrer Mitte sein.
Wir wandten stumm zurück ins Haus,
Es sah so öd, so traurig aus.
Es schien uns so entsetzlich leer,
Als ob's zum Grab geworden wär,
Und kein Gebet wollt' aus dem Mund
Wir weinten aus dem Herzensgrund.
Und wie wir weinten voller Schmerz,
War uns so wunderbar uns Herz,
Als wär die Mutter wieder hier
Und spräch' zu uns, was weinet ihr?

Carl Hummel, Mering

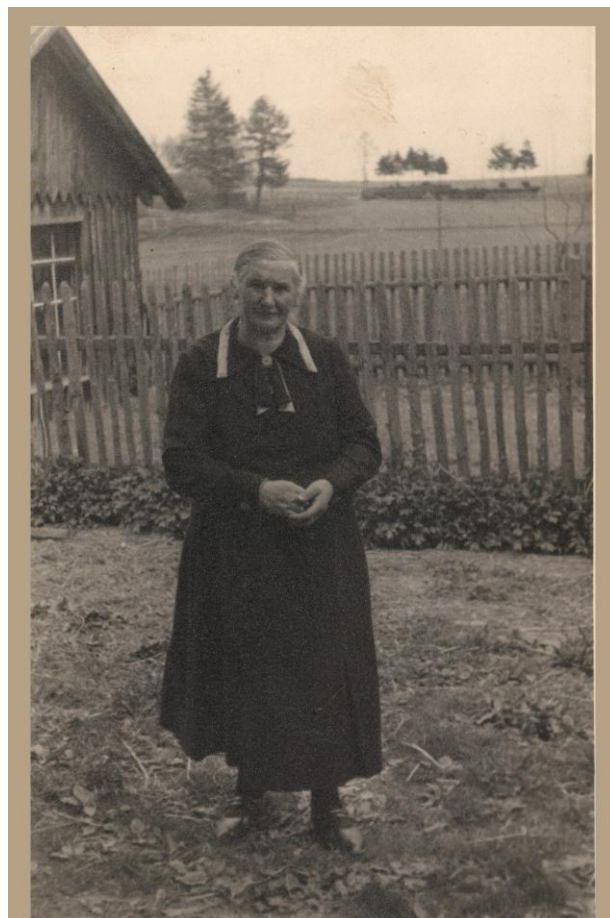

Quelle: Ostermeir Artur
Bader Theresia *1881 †1951
oo 1908 Hirschberger Anton *1814 ††1914
oo 1919 Wagner Xaver *1891 †1958

1951 Einheirat von Ostermeir Thomas bei Wagner Johanna

Quellen: Gemeindearchiv Eismannsberg
 Ahnenblätter von Ostermeir Artur

Ostermeir Thomas, Schmiedmeister, *17.04.1917 in Althegnenberg †17.12.1971 in Merching oo 16.10.1951 Wagner Johanna *26.12.1921 in Eismannsberg †11.08.2001 in Merching » Wegzug der Familie am 01.06.1966 nach Merching, Angerweg 4	1) Ostermeir Artur *31.03.1953 Elektromeister, oo 19.09.1974 in Merching, Schäffler Erna Magdalena *25.08.1954 2) Ostermeir Christine *12.02.1958 Bürokauffrau oo 16.11.2007 in Linz Österreich, Kirschner Klaus *01.12.1946 3) Ostermeir Thomas *14.01.1955 Fernmelde- handwerker oo 15.09.1989 in Merching Steinhart Renate *15.09.1965
---	--

Aus dem Gemeindearchiv: Einheitswertbescheid vom 20.02.1952 wegen Eigentumswechsel von Wagner Xaver und Therese auf Ostermeir Thomas und Johanna im Kalenderjahr 1951



Quelle: Ostermeir Artur, Aufnahme ca. 1955
Anwesen Eismannsberg Hs-Nr. 1
(links: Schmiedewerkstatt)

Standesamt:

Erismannsbury

Aufgebotsverzeichnis

Nr. /19

Familienbuch

Blatt Nr. 3 /19 51

Beilagen.

Vorausichtlicher Trautag:

19

Gebühren: [Siehe Gebührentafel
Mafz Nr. 2005]

Aufgebotsverhandlung 5,- 8%

Begl. Abschrift aus d.
Geburtsregister - 80 "

Geburtsurkunde - "

Familienstands-
zeugnis 0,80 "

Aufenthalts-
bescheinigung - "

Bescheinigung d. Auf-
gebots u. standesamtl.
Ermächtigung - "

Familienstammbuch - "

Fernsprechgebühren - "

Porto - "

Slagen für - "

Erismannsbury 1 "

Summe: 76,60

Gebührentregister Nr.

Bezahlt am 10.10.51

Die Trauung hat stattgefunden

am 16.10. 1951

²⁾ Ermächtigung wurde dem

Standesamt

unterm 19 erteilt.

Aufgebotsantrag.

Formblatt, wenn beide Verlobte anwesend sind.
(Ist nur eines der Verlobten anwesend oder be-
antragt eine dritte Person das Aufgebot, so ist
Mafz-Formblatt Nr. 541 a zu verwenden.)

I. Verhandelt.

Erismannsbury, den 19. Tag 1951

Vor dem unterzeichneten Standesbeamten erscheint heute

und beantragt das Aufgebot für die Eheschließung:

1. Der ¹⁾ Erismannsbury Erismannsbury
(Beruf oder Gewerbe, sämtliche Vornamen - Rufname unterstreichen - und Familienname)

Katholisch Religion, ggf. auch frühere:
geboren am 12. April 1912 in Erismannsbury
Kreis: Erismannsbury Reg.-Bezirk
(Standesamt Erismannsbury Nr. 2)
wohnhaft ²⁾ seit Erismannsbury in Erismannsbury
Straße Haus-Nr. , vorher innerhalb der letzten 6 Monate
wohnhaft vom / bis in -str. Nr.
wohnhaft vom / bis in -str. Nr.
(Staatsangehörigkeit) Erismannsbury
noch ledig — verheiratet gewesen zuletzt mit
verstorben am , rechtskräftig geschieden seit

2. Die ¹⁾ Erismannsbury Erismannsbury
(Beruf oder Gewerbe, sämtliche Vornamen - Rufname unterstreichen - und Familienname)

Katholisch Religion, ggf. auch frühere:
geboren am 26. April 1921 in Erismannsbury
Kreis: Erismannsbury Reg.-Bezirk
(Standesamt Erismannsbury Nr. 19)
wohnhaft ²⁾ seit Erismannsbury in Erismannsbury
Straße Haus-Nr. , vorher innerhalb der letzten 6 Monate
wohnhaft vom / bis in -str. Nr.
wohnhaft vom / bis in -str. Nr.
(Staatsangehörigkeit) ²⁾ Erismannsbury
noch ledig — verheiratet gewesen zuletzt mit
verstorben am , rechtskräftig geschieden seit
Mädchenname wurde wieder am / angenommen.²⁾

¹⁾ Aufzugeben sind Stand oder Gewerbe der Verlobten und sämtliche Vornamen, soweit sie bekannt sind.

²⁾ Nichtzutreffendes ist zu streichen.

³⁾ Vergl. § 23 AusfB.O. zum Personenstands-gesetz. Hat einer der Verlobten seinen gewöhnlichen Aufenthalt außerhalb seines gegenwärtigen Wohnortes, so ist das Aufgebot auch in der Gemeinde seines jetzigen Aufenthaltes bekannt zu machen.





Quelle: Ostermeir Artur
Hochzeit von Ostermeir Thomas und Wagner Johanna
am 16.10.1951
Trauung in der Kirche in Holzburg



Quelle: Ostermeir Artur
Hochzeit von Ostermeir Thomas und Wagner Johanna 1951
» nach der Trauung am Elterngrab «
1 Ostermeir Thomas *1917 †1971 ~ 2 Wagner Johanna *1921 †2001
3 Eckstein Engelbert (Hochzeitslader) ~ 4 Wagner Maria
5 Hirschberger Monika oo Ernst ~ 6 Wagner Xaver *1891 †1958



Quelle: Ostermeir Artur

Hochzeit von Ostermeir Thomas und Wagner Johanna am 16.10.1951

1 Ostermeir Thomas *1917 †1971 ~ 2 Wagner Johanna *1921 †2001

3 Mayr Xaver Wirt von Holzburg



Quelle: Ostermeir Artur

Hochzeit von Ostermeir Thomas und Wagner Johanna 1951

1 Teufelhart Michael *1922 †1996 ~ 2 Neumair Johann *1914 †1985

3 Helfer Therese (Salerin) *1904 †1984

4 Näßl Maria geb. Augustin *1891 †1960 Burgstall

5 Koller Ludwig *1928 †1990 Burgstall ~ 6 Ostermeir Thomas *1917 †1971



Quelle: Ostermeir Artur
Hochzeit am 16.10.1951

von Ostermeir Thomas und Wagner Johanna

- 1 Holzapfel Alois *1927 †2009, Eismannsberg 17, Dorfstraße 10
- 2 Helfer Maria *1934 †2022, Eismannsberg 3, Dorfstraße 11, „Zimmerlenz“
- 3 Koller Ludwig *1928 †1990, Burgstall 3 „Gantner“
- 4 Gutenthaler Wally *1932, Eismannsberg 7½, Fasanenweg 3 „Neubauer“
- 5 Reisländer Josef *1933, Eismannsberg 15, Castulusstraße 6 „Wiedemann“
- 6 Kappelmeir Anna *1929, Eismannsberg 10, Castulusstraße 10, „Häuptmer“
- 7 Mayr Xaver *1925, Holzburg 1, „Wirt“ ~ 8 unbekannt

Ostermeir Thomas' Wurzeln in Althegnenberg

<p>Ostermair Ulrich, Schmiedemeister in Althegnenberg, *04.07.1879 †03.10.1937, oo 22.11.1904 in Althegnenberg, Wetzl Maria *13.07.1877 in Hausen †11.05.1953</p> <p>1921 Schmiedeumbau und Verlegung der Schmiedewerkstätte.</p> <p>Übernahme des Anwesens am 31.10.1904</p>	<p>00 01) Wetzl Benedikt *18.09.1902 in Hausen †12.12.1979 in Epfenhausen, oo 1936 Deuringer Anna *09.07.1911 †07.01.1998</p> <p>01 02) Ostermeir Ludwig, Schmiedmeister, *26.07.1904 in Hausen †22.10.1985 in Althegnenberg, oo 17.07.1939 Wank Kreszenz *17.12.1915 in Hochdorf †02.10.1999 »Hofnachfolger«</p> <p>02 03) Ostermeir Maria *14.08.1905 in Althegnenberg †21.01.1987 in Walleshausen, oo ca 1938 Rauch Mathias *28.01.1905 in Walleshausen †13.01.1984</p> <p>03 04) Ostermeir Johann Baptist, Schmied, *12.09.1906 †18.12.1991, oo 1945 Schneeberger Ursula *19.09.1915 †04.08.1993</p> <p>04 05) Ostermeir Ulrich, Malermeister, *18.05.1908 †19.12.1957</p> <p>05 06) Ostermeir Karoline *12.06.1910 †13.10.1911</p> <p>06 07) Ostermeir Anna *23.10.1912 †15.03.1915</p> <p>07 08) Ostermeir Anna *21.01.1915 †12.03.1992 oo 1945 Haider Peter *30.07.1914 †15.02.2006</p> <p>08 09) Ostermeir Thomas, Schmied, *17.04.1917 in Althegnenberg 07 †17.12.1971 in Merching, Angerweg 4, oo 16.10.1951 Wagner Johanna *26.12.1921 in Eismannsberg 01 †11.08.2001 in Merching, Hauptstraße 32</p>
--	---



Ostermeir Thomas
*1917 †1971

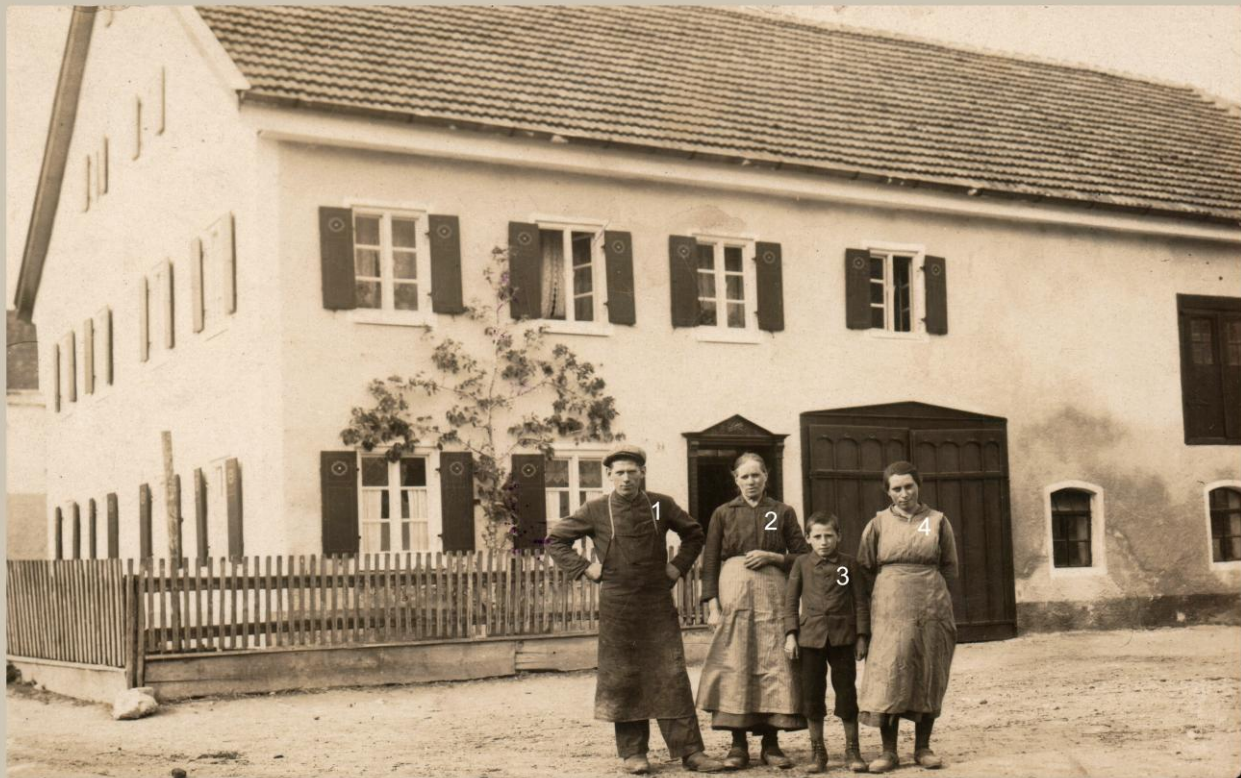

Quelle: Ostermeir Artur - Aufnahme ca. 1930
Anwesen Althegnenberg Hs-Nr. 7, Hörbacher Straße 4

1 Ostermeir Ludwig *1904 †1985 (Erbe)
oo 1939 Wank Kreszenz *1915 in Hochdorf †1999

2 Ostermeir Maria (geb. Wetzl) *1877 †1953
oo 1904 Einheirat bei Ostermair Ulrich (8 Kinder)

3 Ostermeir Thomas *1917 †1971
oo 1951 Einheirat bei Wagner Johanna *1921 in Eismannsberg †2001
mieteten 1966 das Anwesen Angerweg 4 in Merching

4 Ostermeir Maria *1905 †1987
oo 1938 Einheirat bei Rauch Mathias *1905 in Walleshausen †1984

Die Schmiededynastie der Ostermayrs

1601 - Althegegnenberg
Ostermayr Bartholomäus

1632 - Althegegnenberg
Ostermayer Wolf

1645 - Althegegnenberg
Ostermair Georg
*1678 †1733

1676 - Althegegnenberg
Ostermair Christopherus
*1647 †1702

1708 - Althegegnenberg
Ostermair Georg
*1678 †1733



1737 - Althegegnenberg
Ostermair Josef
*1709 †unbekannt

1740 – Mittelstetten
Ostermair Jakob
*1712 †1756

1784 – Althegegnenberg
Ostermair Franz
*1748 †1820

1773 – Günzlhofen
Ostermair Martin
*1741 †1778

1824 – Althegegnenberg
Ostermair Mathias
*1791 †1845



1866 – Althegegnenberg
Ostermair Thomas
*1837 †1907

1861 – Hattenhofen 2
Ostermair Gothard
*1827 †1905

1860 – Scheuring
Ostermair Mathias
*1831 †1920

1859 – Wabern
Ostermair Peter
*1833 †1903

Wabern
Ostermair Jakob
*1883 †1947

1913 – Merching
Ostermair Benedikt
*1882 †1921

Kottgeisering
Ostermair Johannes
*1864 †1918

Luttenwang
Ostermair Peter
*1863 †1944

1894 – Pischertshofen
Ostermair Josef
*1859 †1928

1906 – Althegegnenberg
Ostermair Ulrich
*1879 †1937

~1890 – Dünzelbach
Ostermair Josef
*1868 †1922

1896 – Baierberg
Ostermair Ludwig
*1871 †unbekannt

1938 – Althegegnenberg
Ostermeir Ludwig
*1904 †1985

1944 - Althegegnenberg
Ostermeir Johann Baptist
*1906 †1991

1951 – Eismannsberg
Ostermeir Thomas
*1917 †1971

1974 – Althegegnenberg
Ostermeir Ludwig
*1943



Lehrstelle von
Ostermair
Thomas
*1917 †1971
bei
Schmiede-
meister
E. Hompf
in Günzburg
von 1931-1935



Hompf Schmiede 19. Jh.
rest. von
Fam. Wieswandi
1995



Meisterbrief

Herr Thomas Ostermeir - geboren am 17. 4. 1917 in Althegnenberg
hat die Meisterprüfung im — Schmiede — Handwerk
am 11. Nov. 1950 mit Erfolg abgelegt und ist zur Führung des
Meistertitels berechtigt.

HANDWERKSKAMMER FÜR MÜNCHEN UND OBERBAYERN

PRÄSIDENT

HAUPTGESCHÄFTSFÜHRER



Deutsche Landmaschinenschulen
Markt Schwaben

Zeugnis Nr. 398

Herrn Thomas Ostermeir

aus Althegnenberg

geboren am 17. 4. 17 zu Althegnenberg

wird hiermit bescheinigt, daß er an einem 14tägigen

Sonder-
~~Schlepper~~-Kursus für das Schmiedehandwerk

teilgenommen hat.

Markt Schwaben, den 24. 2. 1951

Zur Beachtung:

Der Inhaber wurde an anderen
als den obengenannten
Schleppern nicht ausgebildet.



Die Direktion

Freisinger Tagblatt, Freising

Die Technik und das Schmiedehandwerk.

Das Schmiedehandwerk besitzt unter den Handwerken wohl mit die größte Tradition. Die ersten Menschen die verstanden dem Eisen Form zu geben waren Schmiede. Sie schmiedeten die ersten Waffen und die auch damals schon unentbehrlichen Geräte für Haus und Feld. Ob Krieg war oder Frieden, es ging einfach nicht ohne Schmied.

Was hat sich nun im Laufe der Jahrhunderte geändert? Ist der Schmied heute noch genau so unentbehrlich wie damals? Viel hat sich geändert. Was der Schmied früher in mühevoller Arbeit anfertigte wird heute serienweise und zielend in der Fabrik hergestellt.

Die Technik und das Schmiedehandwerk

Das Schmiedehandwerk besitzt unter den Handwerken wohl mit die größte Tradition. Die ersten Menschen die verstanden dem Eisen Form zu geben waren Schmiede. Sie schmiedeten die ersten Waffen und die auch damals schon unentbehrlichen Geräte für Haus und Feld. Ob Krieg war oder Frieden, es ging einfach nicht ohne Schmied.

Was hat sich nun im Laufe der Jahrhunderte geändert? Ist der Schmied heute noch genau so unentbehrlich wie damals? Viel hat sich geändert. Was der Schmied früher in mühevoller Arbeit anfertigte wird heute serienweise und zielend in der Fabrik hergestellt.

Welche Kraft hat diesen Umschwung herbeigeführt? Es ist die Technik. Sie hat das Schmiedehandwerk von Grund aus verändert. Den einen Schmied hat sie arbeitslos gemacht, dem andern hat sie zu Reichtum und Wohlstand verholfen. Viele Schmiede haben sich die Errungenschaften der der Technik zunutze gemacht. Andere hingegen haben es versäumt. Die Technisierung macht sich besonders auch in der Landwirtschaft bemerkbar. Ein Bauer der früher 6 Pferde hatte, hat heute noch zwei und dafür einen Schlepper. Der eisenbereifte Wagen verschwindet allmählich und macht dem gummibereiften Anhänger Platz. Für den Schmied bleibt also nicht mehr allzuviel Arbeit übrig. Er muß sich um ein anderes Tätigkeitsfeld umsehen um sich seine Existenz zu erhalten. Was liegt näher als Anhängerbau und Maschinenreparatur. Wenn früher der Bauer seinen eisenbereiften Wagen beim ortsansässigen Schmied machen ließ, dann ist es nur recht und billig, wenn er seinen gummibereiften Anhänger ebenfalls beim Schmied anfertigen läßt. Wenn der Bauer früher seinen Einschaarpflug beim Schmied kaufte, dann ist es eine Selbstverständlichkeit, daß er heute den Schlepperpflug ebenfalls bei seinem Schmied bestellt. Das stellt aber auch an den Schmied gewisse Anforderungen. Er muß jederzeit

[Seite 2]

In der Lage sein, diese Anhänger, Maschinen und Geräte fachmännisch zu reparieren. Das kann aber nur der Schmied, der in seiner Werkstatt bereits eine Technisierung durchgeführt hat. Ausserdem muß er in diesen Arbeiten vollkommen geschult sein. Der Lehrling muß vom ersten Tage seiner Lehrzeit an, Gelegenheit haben ... neben Hufbeschlag und Wagenbau in der Reparatur von Maschinen und Schlepper auszubilden. Die Landwirtschaft hat sich organisiert. Raiffeisenverein und sonstige Organisationen sind entstanden. Soll das im Schmiedehandwerk nicht auch möglich sein? Der Einzelne ist schwach. Die Masse ist stark. Nur so kann das Schmiedehandwerk seine Existenz erhalten. Das Mittelalter gehörte dem Handwerk, den Zünften. Die Zukunft gehört der Technik und denen die es verstehen mit ihr zu marschieren.

Auszug aus dem Register für die Gewerbe-Niederlegungen

Nr. Gemeinde

Datum der Erklärung oder Konstatierung, daß Eintrag von Amtsweg. erfolgt ist	Name, Wohnort und Wohnung des Gewerbetreibenden	Geburts- und -Ort	Gewerbe, welche niedergelegt werden	Erläuternde Bemerkung, Angabe, ob und für wel- ches Gewerbe Deklarant noch besteuert bleibt, dann Unterschrift des Deklaranten
16. Oktober 1951	Hanns Wagner Sibmühlberg	16.1.91 Köselau	Leinwand Wagnerschuhen	Herrn Gewerbesteuer Hanns Wagner

Nr.	der Gemeinde <i>Reisnansberg</i>			
Datum der Anmeldg. oder Konstatierung, daß Eintrag von Amtsweg. erfolgt ist	Name, Wohnort und Wohnung des Gewerbetreibenden	Geburtstag und -Ort	Bezeichn. der Gewerbe mit Angabe d. Betriebs- stätten, Verkaufsstellen und dergl.	Angabe der äußeren Be- triebsmerkmale, dann der sonstigen für die Steuer- anlage erforderl. Bemerk. Unterschrift des Gewerbetreibenden
<i>16. Oktober 51</i>	<i>Thomas Ottomeier Reisnansberg</i>	<i>14. 4. 1914 Altbeggenberg Kreis Fürstentum</i>	<i>Leb- und Wagunfuhrer</i>	<i>Ottomeier Thomas</i>

Vom Bürgermeister an Hand der Betriebskarte auszufüllen!

Betriebsinhaber: Elm. Mann (Familiennamen) Elm. Mann (Vorname) Landwirt (Beruf oder Stand)

Betriebsort: Elm. Manns Burg 1 (Gemeinde, zu welcher der Wirtschaftshof des Betriebes gehört) (Ortschaft, Straße, Hausnummer oder Name des Betriebes, Hofes oder Gutes)

Ist der Betriebsinhaber „Heimatvertriebener“? Ja oder „Nein“. Zutreffendes unterstreichen.

1) Heimatvertriebene sind Personen deutscher Staats- oder Volkszugehörigkeit, die ihren Wohnsitz in den deutschen Ostgebieten unter sowjetischer oder polnischer Verwaltung oder im Auslande (nach dem Gebietsstand vom 31. 12. 1937) hatten und diesen im Zusammenhang mit den Ereignissen des 2. Weltkrieges verloren haben. Diese Personen besitzen in der Regel einen Flüchtlingsausweis.

	Vorerhebung Dezember 1951		Haupterhebung 21. Mai 1952	
	Hektar	Ar	Hektar	Ar
A. I. Selbstbewirtschaftete Gesamtfläche des Betriebes (einschließlich gepachteter Fläche und Deputatland)				
II. Landwirtschaftlich benutzte Fläche				
III. Ackerland				

Änderungen, die sich bei der Haupterhebung am 21. Mai 1952 gegenüber den aus der Vorerhebung vom Dezember 1951 Ziffer I — III vorgetragenen Flächen ergeben, sind auf der Rückseite zu begründen.

B. Anbau auf dem Ackerland und im Erwerbsgartenbau als Hauptfrucht	Hektar	Ar	B. Anbau auf dem Ackerland und im Erwerbsgartenbau als Hauptfrucht	Hektar	Ar
Getreide und Hülsenfrüchte zur Körnergewinnung:					
1. Winterroggen		11	20. Mittelfrühe Kartoffeln (einschließl. Deputatland) (Sorten: Bona, Böhm's Mittelfrühe, Olympia, Toni)		
2. Sommerroggen			21. Mittelspäte Kartoffeln (einschließl. Deputatland) (Sorten: Agnes, Alpha, Fidealgold, Heida, Sabina)		09
3. Winterweizen und Spelz (Dinkel), Emmer		10	22. Spätkartoffeln (einschließl. Deputatland) (Sorten: Akersegen, Aquila, Heimkehr, Immertreu, Magna, Maritta, Merkur, Priska, Voran, Falke, Panther, Robusta, Roswitha, Urtika)		
4. Sommerweizen					
5. Wintergerste					
6. Sommergerste		09	24. Futterrüben { a) zur Rübengewinnung (Runkelrüben, Dickwurzel) b) zur Samengewinnung		04
7. Hafer		07	25. Kohlrüben { a) zur Rübengewinnung		

Antrag auf Kriegsgefangenenentschädigung 1955

— In dreifacher Ausfertigung einzureichen —

Kriegsgefangener	Internierter	Verschleppter	PZ: 990/13 <small>(Errechnete Punktzahl)</small> <small>(Aktenzeichen)</small>
------------------	--------------	---------------	--

Antrag Antrag gem. KgfEG. gestellt
 am 3.1. Jan. 1955 Landratsamt Friedberg
auf Gewährung einer Entschädigung
 nach § 3 des Kriegsgefangenenentschädigungsgesetzes

Fragen	Antworten
1. Name u. Vorname d. Antragstellers (bei Ehefrauen auch Geburtsname)	1. <u>Thomas Ostermeier</u>
2. Geburtstag und Geburtsort	2. <u>17. 4. 1917</u> <u>Altpeggenberg</u> <small>(Tag)</small> <small>(Gemeinde)</small> <u>Fürstentfeldbruck</u> <u>Bayern</u> <small>(Kreis)</small> <small>(Land)</small>
3. Staatsangehörigkeit (Volkszugehörigkeit)	3. <u>Deutsch</u>
4. Beruf a) erlernter b) z. Z. ausgeübt	4. a) <u>Schmied</u> b) <u>Schmiedemeister</u>
5. Wohngemeinde a) jetzige Wohngemeinde	5. a) <u>Eismannsberg / Friedberg /</u> <small>(Gemeinde, Kreis, Land)</small> <u>Bayern</u> <small>(Straße u. Haus-Nr.)</small>
b) am 1. 9. 1939	b) <u>Altpeggenberg / F. Bruck / Bayern</u> <small>(Gemeinde, Kreis, Land)</small>
c) am 3. 2. 1954	c) <u>Eismannsberg</u> <small>(Straße u. Haus-Nr.)</small> <small>(Gemeinde, Kreis, Land)</small>
6. Beginn des Gewahrsams (Kriegsgefangennahme oder Festnahme): a) wann? b) wo?	6. a) <u>9. Mai 1945</u> b) <u>b. Danzig</u> a) <u> </u> b) <u> </u> a) <u> </u> b) <u> </u>
7. Aus welchem Grunde wurden Sie in Gewahrsam genommen? (z. B. Wehrmachtsangeh., deutsche Volkszu- gehörigkeit, Wirtschaftsverbrechen usw.)	7. <u>Wehrmachtsangehöriger</u>
8. Verschleppung in ein ausländisches Staatsgebiet am: von: nach:	8. <u>Juni 1945</u> <small>(Datum)</small> <u>Instertburg</u> <small>(Ort, Kreis, Land)</small> <u>Winikowo b. Moskau</u> <u>Rußland</u> <small>(Ort und Land)</small>
9. Welchem militärischen oder militärähnlichem Verbands gehörten Sie an?	
a) Vorletzte Einheit: *) <u>7. Infanterie Division 43 Regiment 3. Batterie</u> <small>(Div., Reg., Batl., Komp. oder entspr. Truppenteil)</small> <u>14. 11. 39 - Sept 43</u> <u>O. Befreiter Beschlagschmied 22676D</u> <small>(Zugehörigkeit von bis)</small> <small>(Dienstgrad)</small> <small>(Dienststellung)</small> <small>(Feldpost-Nr.)</small> b) Letzte Einheit: *) <u>7. Infanterie Division 61. Regiment: Stabs Komp.</u> <small>(Div., Reg., Batl., Komp. oder entspr. Truppenteil)</small> <u>Sept. 44 - Mai 45</u> <u>Stabsgefreiter Beschlagschmied</u> <small>(Zugehörigkeit von bis)</small> <small>(Dienstgrad)</small> <small>(Dienststellung)</small> <small>(Feldpost-Nr.)</small>	

Alle Unterlagen, die geeignet sind, Angaben zu erhärten – z. B. Aufrechnungsbescheinigungen, Arbeitsbücher, Legitimationen, Dienstaussweise, Zeugnisse, Lohnstreifen, Mitgliederausweise der Krankenkasse, Militärpaß, Wehrpaß, Soldbuch, Entlassungsschein, Meldekarten der Arbeitsämter usw. sind beizufügen.

1	von 1.11.31 bis 23.3.35	Schmiede Lehrling	Franz Hompf Schmiedemeister Gänzbürg	2 freie Kost u. Wohnung	✓
2	von 24.6.35 bis 15.3.36	Schmiede geselle	Josef Sewald Schmiedemeister Beynarting	freie Kost u. Wohnung	
3	von 15.3.36 bis 2.5.36	Geschäfts Führer	Robert Hejner Ostermünchen Berg	freie Kost u. Wohnung	
4	von 1.9.36 bis 17.4.37	Schmied gehilfe	Widhopf Schmiedmeister Phiening	freie Kost u. Wohnung	
5	von 18.4.37 bis 25.9.37	Schmied gehilfe	Anton Schafitzel Schmiedmeister Weissach Regenssee	freie Kost u. Wohnung	
6	von 1.10.37 bis 29.3.38	Schmied- gehilfe	Ludwig Ostermeir Schmiedmeister Althegnenberg	freie Kost u. Wohnung	Brüder
7	von 1.4.38 bis 31.12.49	Arbeitsdienst Wehrmacht Gefangenschaft	Grabenstett Landshut Rußland		
8	von 1.2.50 bis 14.10.51	Schmied- gehilfe	Ludwig Ostermeir Schmiedmeister Althegnenberg	freie Kost u. Wohnung	Brüder
9	von 25.4.50 16.10.51 bis 24.5.59	Selbständiger Schmiedebetrieb	Eismannsberg Kreis Friedberg		
10	von 25.4.59 bis 17.12.71	Schlosser	Firma Frisch Eisenwerk Kissing		
11	von bis				

10. Arten, Orte und Zeiten des Gewahrsams

Art und Ort (Gefängnis, Lager mit Nr. usw.)	Zeit	
	vom	bis
a) Wini Kowob. Moskau	Juni 45	Jan 46
b) Moskau Nr 50	Jan. 46	Okb. 49
c) Entlassungslager-Mosheisk	Okb. 49	Dez. 49
11. Tag der Entlassung aus dem Gewahrsam (Erste Entlassung u. evtl. weitere)	28. Dez. 1949	

Von der Pflugschare zum Gummiwagen und zur Tankstelle

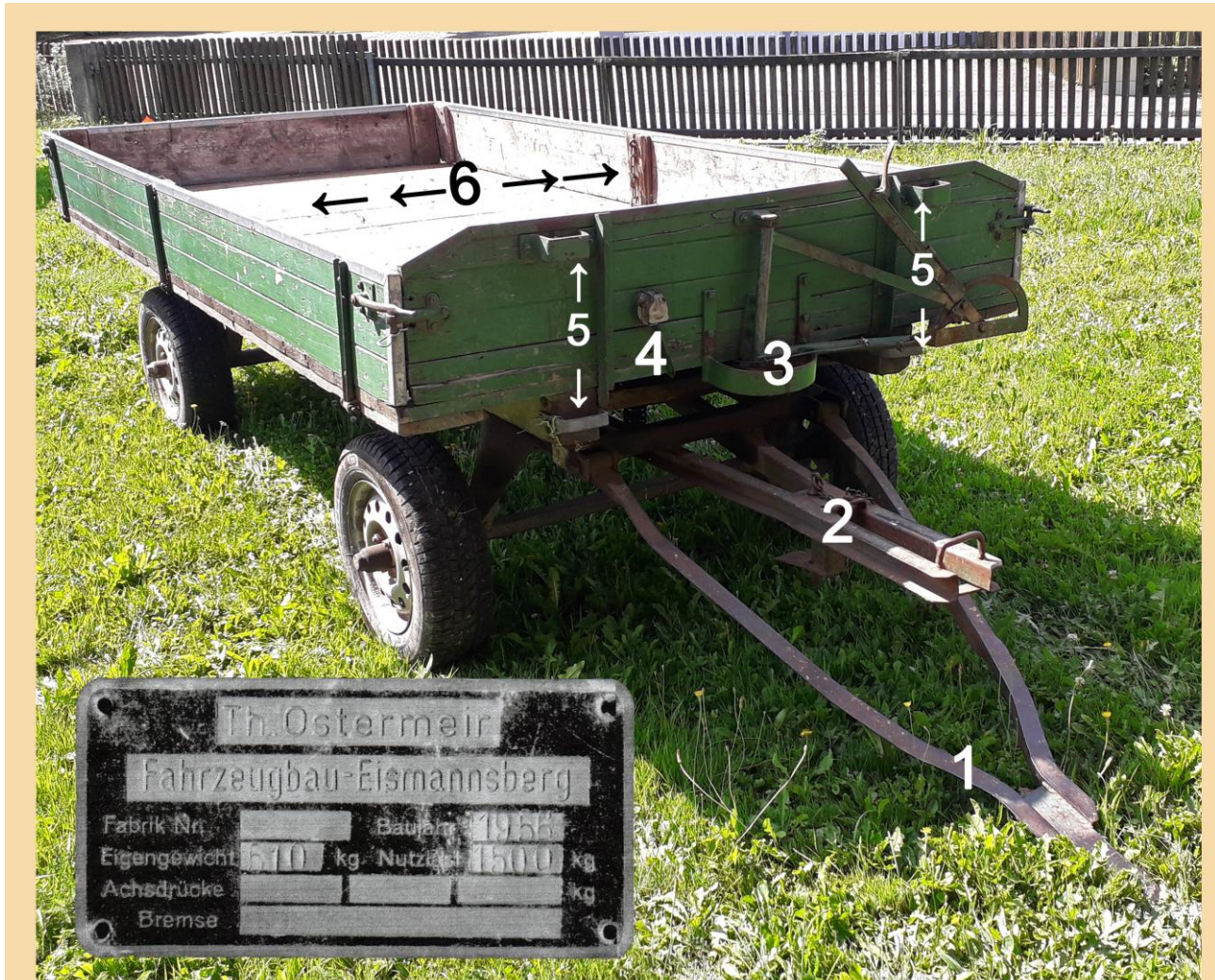

Quelle: Ostermeir Artur

„Gummiwagen“, hergestellt von Ostermeir Thomas in der Schmiedewerkstätte Eismannsberg 1956.

Die Holzteile lieferte die Wagnermeister Müller.

1 Anhängenvorrichtung für Zugmaschine

2 Deichseleinschub für Zugtiere

3 Feststellbremse

4 Stromanschluss für Rücklichter

5 Einschubhülsen für Gatter zum Heu- und Strohtransport

6 Spannkette zum Transport von Schüttgut

Niederschrift

über die 7. Sitzung vom 2. 6. 1956 2.6.1956 Seite (Fortsetzung)

Gesegliche Mitgliederzahl 7

Von sämtlichen ordnungsgemäß geladenen Mitgliedern sind:

erschieden 7 Bürgermeister — Vorsitzender

5 Mitgliedern

sohin mehr als die Hälfte

Schriftführer 7

ferngeblieben 1

a) entschuldigt 1 Haas Martin

b) nicht entschuldigt:

Pfd. Nr.	Gegenstand	mit gegen		Beschluss
		Stimmen	Stimmen	
1	Fam/Opr. lhr	6		die Errichtung einer Tankstelle bei Schmiedmeister Ostermeir Thomas Eismannsberg werden keine Einwände erhoben.

die Errichtung einer Tankstelle bei Schmiedmeister Ostermeir Thomas Eismannsberg werden keine Einwände erhoben.

7. 6. 1956 Robert Kappelmair

7. 6. 1956 Robert Kappelmair



Dorfleben in Eismannsberg in der 50ziger Jahren



Quelle: Ostermeir Thomas - Fronleichnam 19..

01

02 Braun Erna *1937 oo Holzapfel Rinnenthal, Holzburg 14b

03 Kitz Anna *1936 †2010 oo Lemke, Eismbg. 10

04 Helfer Maria *1934, Eismbg. 3

05 Motzko Anna *1937, Asbach 5

06 Holzapfel Katharina *1935, Eismbg. 17

07 Strobl Elisabeth *1934 †2017 oo Erhard, Eismbg. 27

08 Kistler Magdalena *1933 †1986 oo Keller, Eismbg. 25

09 Hurtner Veronika *1933 †2021 oo Menhart, Eismbg. 22

10 Kistler Dorothea *1935 oo Schamberger, Eismbg. 25

11 Kistler Katharina *1932 oo Reisländer, Eismbg. 25

12 Kistler Kreszenz *1933, Holzburg 9

13 Wagner Johanna *1921 †2001 oo Ostermeir, Eismbg. 1

14 Gutenthaler Walburga *1932, Eismbg. 07½

15 Hurtner Katharina *1935 oo Schmid, Eismbg. 22



Quelle: Ostermeir Artur, Fronleichnam in Holzburg ca. 1955

01 Teufelhart Michael *1875 †1955 Eismbg. ~ 04 Kappelmeir

10 Glas Georg *1889 †1962 Asbach ~ 11 Kistler Georg *1895 †1986 Holzburg

12 Ostermeir Thomas *1917 †1971 Eismbg. ~ 13 Helfer Josef *1906 †1975 Eismbg.

14 Neumair Josef *1882 †1969 Eismbg. ~ 17 Wallner Georg *1933 †2017

Quelle: Emanuel Sellner
ca. 1960





Kanalisation 1963



Flurbereinigung 1959 - 1964

Aufgabe der Schmiedewerkstätte in Eismannsberg 1961

Notiz von Ostermeir Artur:

Mein Vater ist ab Frühjahr 1959 bis zu seinem Tode 1971 in die Fa. Frisch zur Arbeit gegangen. Die Schmiede hat er im Nebenerwerb noch bis ca. 1961 weiterbetrieben.

Später war die Schmiede an Herrn Wünsche verpachtet (1962-1964). Familie Wünsche wohnte auch in der Einliegerwohnung im 1. Stock. Hernach wurde die Schmiede ganz geschlossen.

[Gewerbeabmeldung 27.03.1964, E_82200019 Wünsche Bruno *19.09.1938, Landmaschinen Reparatur, Anmeldung 15.07.1962, Abmeldung 27.03.1964]



Eismannsberg: Dorfstraße mit Hs.Nr. 1, beim Schmied, heute M. Helfer
Foto Sellner um 1965



1960 Die Raiffeisenkasse erwirbt das Schmied-Anwesen

Abschrift aus dem Protokoll des Vorstandes und Aufsichtsrates der Raiffeisenkasse Eismannsberg vom 25.05.1960

... Aufsichtsrat Georg Kistler Holzburg wird beauftragt, beim Konkursverwalter nähere Auskünfte über die Veräußerung des Anwesens Ostermeir einzuholen.

Abschriften aus dem Protokollbuch des Vorstandes und Aufsichtsrates der Raiffeisenkasse Eismannsberg:

Eismannsberg, den (ohne Datum)

(letztes Protokoll am 25.11.1961, nachfolgendes Protokoll am 23.12.1961)

Zur heutigen Vorstands- und Aufsichtsratssitzung wurden sämtliche Vorstands- und Aufsichtsratsmitglieder geladen. Erschienen sind die Unterzeichneten.

Tagesordnung: Errichtung eines Lagerhauses bzw. Kauf des Anwesens Hs-Nr. 1 in Eismannsberg

Die Raiffeisenkasse Eismannsberg hat das im Konkursverfahren gestandene Anwesen der Schmidmeisterseheleute Thomas und Johanna Ostermeir Eismannsberg Nr. 1, vertreten durch den Konkursverwalter Herrn Rechtsanwalt von Sternberge in Augsburg Holbeinstraße 12 im freien Kauf für den Kaufpreis von 25.000 DM erworben. Da die Raiffeisenkasse schon seit langem den Wunsch hat ein Lagerhaus zu errichten, aber aus Mangel an einem geeigneten Grundstück nichts wurde, entschloß sich die Vorstandschaft auf die Aussprache bei der heurigen Generalversammlung am 11.11.1961 das Anwesen Ostermeir Hs-Nr. 1 in Eismannsberg zu erwerben. Beauftragt wurden die beiden Vorstandsmitglieder Georg Kistler Holzburg und Johann Erhard Burgstall. Der Aufsichtsrat befürwortet den Kauf des obengenannten Anwesens zum Ausbau eines Lagerhauses.

Eismannsberg, den 23.12.1961

Zu 1. Das Anwesen Hs-Nr. 1 soll wenn möglich an einen Schmidhandwerker zum Teil weiterverkauft werden. In untere Teil soll für ein Lagerhaus ausgebaut werden.

2. Das Anwesen Hs. Nr. 1 soll wenn möglich
an einen Schmidhandwerker ^{zum Teil} weiterverkauft
werden. In untere Teil soll für ein Lagerhaus
ausgebaut werden

In Eismannsberg ist ein Waren-
lager vorhanden, welches von
Steinhart Michael, Reiller Michael
und Hinternair Franz besichtigt
wurde. Es hat sich dabei heraus-
gestellt, daß eine im Lagerhaus
bereits vorhandene Garage zu einem
Büro ausgebaut werden kann.
Mit dem Umbau wurde Baunter-
nehmer Mayr, Eggenhofen beauf-
tragt.

Die Schreinerarbeiten wird Medliger
Erwin aufertigen. Wie in einer
Versammlung der Eismannsberger
Mitglieder am 20.8.66 im Gasthaus
Ring, Ried beantragt wurde, ist
die Geschäftsstelle in Eismannsberg
vorerst noch im Hause Ettenberger
jeweils am Dienstag von 9-12 Uhr
und am Freitag von 15-18.30 Uhr
besetzt.

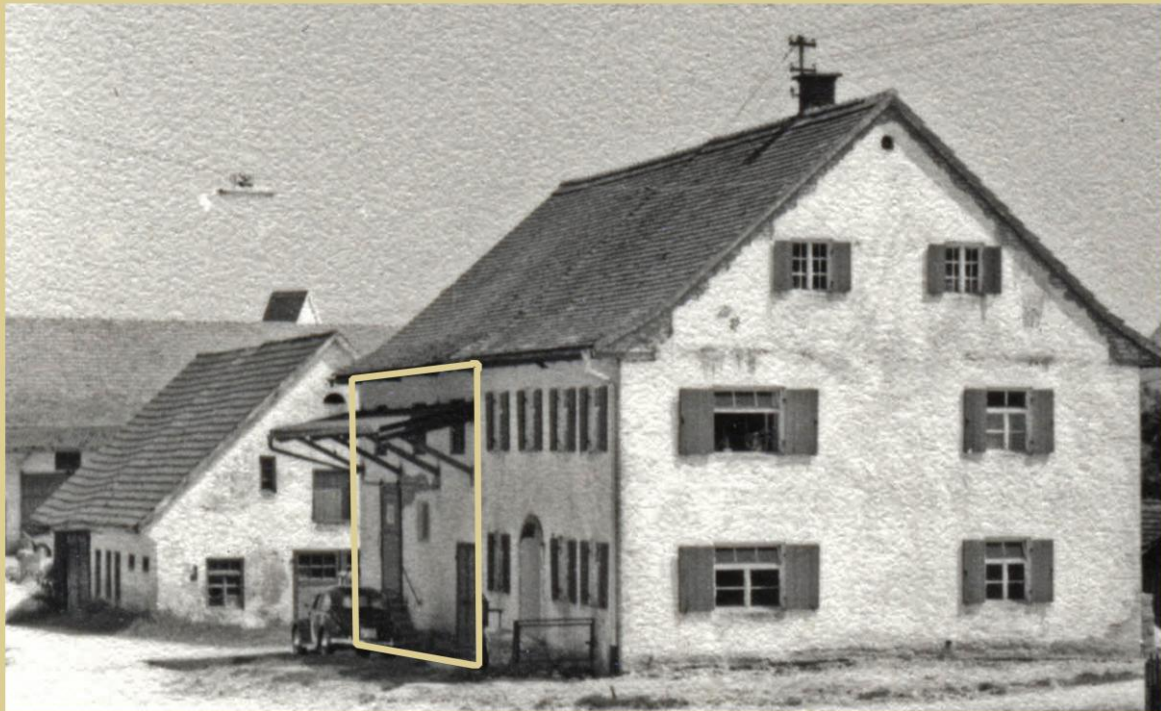

Quelle: Sellner um 1965 (Ausschnitt)
Die Umrandung markiert den Umbau des Gebäudes im Jahre 1966 zur Nutzung als Zahlstelle und Nebenstelle des Lagerhauses der Raiffeisenkasse Ried.



Quelle: Archiv der Raiffeisenbank Ried
Zweigstelle Eismannsberg - Aufnahme 1986

1966 Umzug der Familie Ostermeir nach Merching

Quellen: Gemeindearchiv Eismannsberg
Ahnenblätter von Ostermeir Artur

<p>Ostermeir Thomas, Schmiedmeister, *17.04.1917 in Althegnenberg †17.12.1971 in Merching oo 16.10.1951 Wagner Johanna *26.12.1921 in Eismannsberg †11.08.2001 in Merching</p> <p>» Wegzug der Familie am 01.06.1966 nach Merching, Angerweg 4</p>	<p>1) Ostermeir Artur *31.03.1953 Elektromeister, oo 19.09.1974 in Merching, Schäffler Erna Magdalena *25.08.1954</p> <p>2) Ostermeir Christine *12.02.1958 Bürokauffrau oo 16.11.2007 in Linz Österreich, Kirschner Klaus *01.12.1946</p> <p>3) Ostermeir Thomas *14.01.1955 Fernmelde- handwerker oo 15.09.1989 in Merching Steinhart Renate *15.09.1965</p>
--	--

Zur Vermeidung von Rückfragen bitte vollständig und deutlich ausfüllen!

ABMELDUNG
bei der Meldebehörde
(Anleitung auf der Rückseite beachten!)

Tagesstempel der Meldebehörde: Lfd. Nr. Für amtliche Vermerke

Bisherige Wohnung **Gemeindefestsetzung** **Künftige Wohnung**

Tag des Auszugs: 1. 6. 19 66 09.7.34.118

Gemeinde: (nicht Ortsteil) Eismannsberg Str./Pl. Nr. 4

Landkreis: Friedberg Str./Pl. Nr. 1

Land: Bayern Land: (falls Ausland, Staat angeben) Bay.

Wohnungsgeber: Bay.

Falls künftige Wohnung noch nicht bekannt, Angabe des Verbleibs:
(vgl. Rückseite, Ziffer 3)

Für Personen, die neben der oben angegebenen bisherigen Wohnung noch weitere Wohnungen haben (vgl. Rückseite, Ziffer 4):

1. Wo sind die unten aufgeführten Personen außerdem noch gemeldet?

a) Gemeinde: Land- b) Gemeinde: Land-
kreis: kreis:

2. War die oben angegebene bisherige Wohnung die Hauptwohnung? ja — nein (Zutreffendes unterstreichen)

3. Wo befindet sich nach dem Wohnungswechsel die Hauptwohnung? Gemeinde: Land-
kreis:

Lfd. Nr.	Familienname (bei Frauen auch Geburtsname (vgl. Rückseite, Ziffer 5))	Vornamen (sämtliche, Rufnamen unterstreichen)	Geburts- tag, -monat, -jahr	Geburtsort Gemeinde, Landkreis (falls Ausland, Staat angeben)
1	2	3	4	
1	Ostermeir	Thomas	17.4.17	Althegnenberg
2	Ostermeir geb. Wagner	Johanna	26.12.21	Eismannsberg
3	Ostermeir	Artur	31.3.53	Augeburg
4	Ostermeir	Thomas	14.1.55	Augeburg
5	Ostermeir	Christine	12.2.58	Augeburg

Lfd. Nr.	Beruf (vgl. Rückseite, Ziffer 6)	Selb- ständig? ja — nein	Familienstand (led., verh., verw., gesch.)	Staatsangehörigkeit (vgl. Rückseite, Ziffer 7)	Welcher Religionsgemeinschaft gehören Sie an?
5	6	7	8		
1	Schmied	nein	verh.	Deutsch	kath.
2	Hausfrau	nein	verh.	Deutsch	kath.
3	Kind		led.	Deutsch	kath.
4	Kind		led.	Deutsch	kath.
5	Kind		led.	Deutsch	kath.

Lfd. Nr.	Dauernder Wohnsitz am 1. September 1959 (Gemeinde, Landkreis, Land)	Buchstabe des Bundesvertriebenen- ausweises	Nummer des Personalausweises/Reisepasses	Unterliegen Sie der Wehrüberwachung? ja — nein (vgl. Rückseite, Ziffer 8)
9	10	11		
1	Althegnenberg		E3625719	nein
2	Eismannsberg		B675827	
3				
4				
5				

Tag des Auszugs: 1. 6. 19 66 Eismannsberg, den 3. 6. 19 66

Unterschrift des Abmeldenden (vgl. Rückseite, Ziffer 9)

Meldebehörde: I. A. (Unterschrift)

Meldevordruck b DIN A 4 (grün) Nachdruck verboten!

Vordruck 150-2112 (Blatt 2) Walter König, München 13



Quelle: Ostermeir Artur
Aufnahme kurz vor dem Abriss 1987
Anwesen Merching, Angerweg 4
Bewohnt von Familie Ostermeir von 1966 - ca. 1986



Quelle: Ostermeir Artur
Wohnhaus von Ostermeir Johanna 1986 - 2001
Merching Hauptstraße

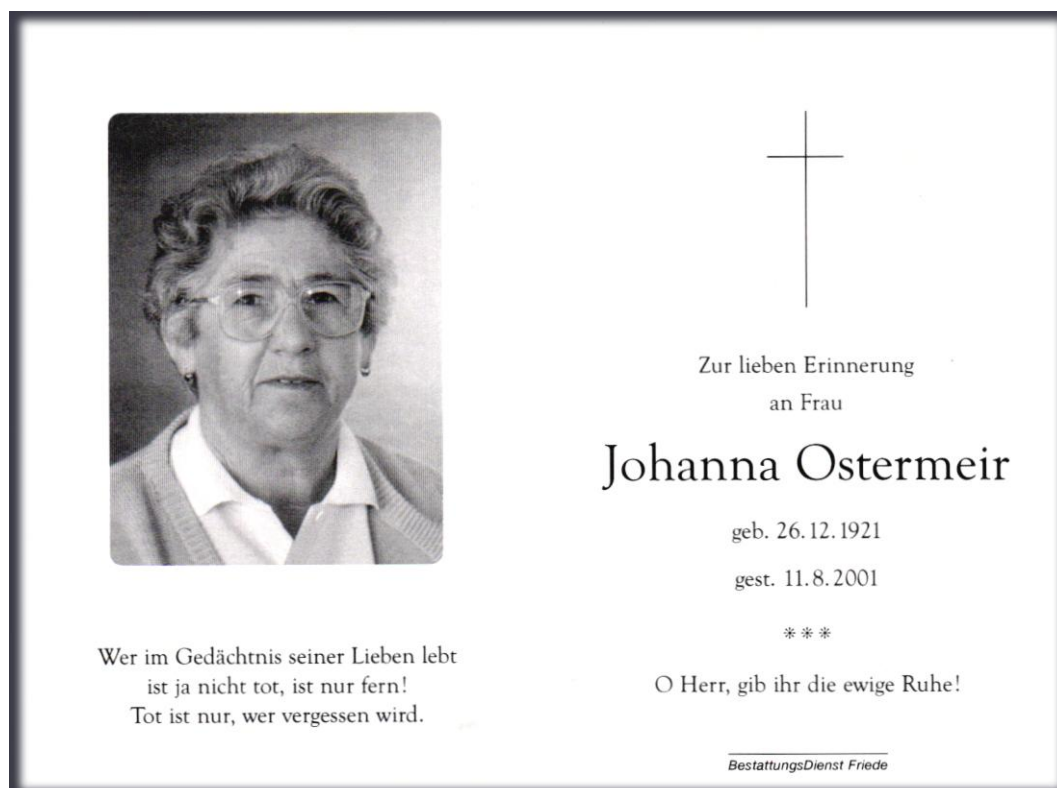
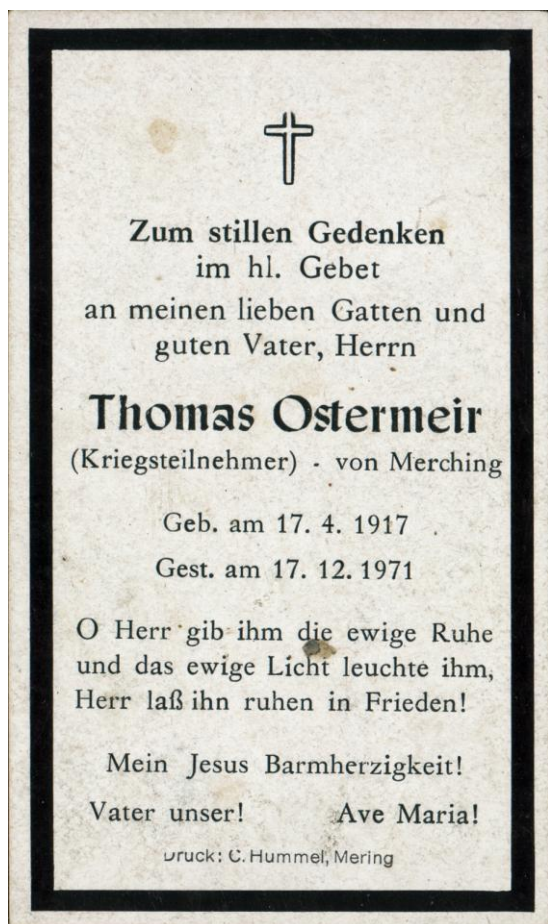

Die Vorfahren

Vorfahren des Anton Hirschberger *1881 †1914

Quelle: Ahnentafel erstellt von Ostermeir Artur

Hirschberger Urban *22.05.1849 in Eresried † unbek. I. oo 1873 Wachter Krescentia *01.04.1844 in Türkheim †1886 in Eresried II. oo 1886 Aumüller Elisabeth	1) Hirschberger Monica *24.07.1877 2) Hirschberger Maria *11.01.1879 3) Hirschberger Urban *25.05.1880 †19.09.1880 4) Hirschberger Anton *21.07.1881 ††25.12.1914
--	---

Eltern und Geschwister des Hirschberger Urban *1849

Hirschberger Franz *TT.10.1808 in Eresried †07.04.1875 in Eresried I. oo 05.02.1839 Weiß Katharina *29.05.1813 in Hochdorf †11.06.1858 in Eresried	1) Hirschberger Josef *08.12.1840 2) Hirschberger Magdalena *07.07.1842 3) Hirschberger Joachim *15.08.1844 ††10.09.1870 Lazarett in München, Kampf bei Wörth 4) Hirschberger Sebastian *20.01.1846 5) Hirschberger Engelbert *07.12.1847 †10.12.1847 6) Hirschberger Urban *22.05.1849 (Erbe) 7) Hirschberger Monika *01.02.1851 8) Hirschberger Katharina *08.04.1854 9) Hirschberger Maria *03.03.1856 10) Hirschberger Anastasia *22.04.1858 †21.02.1859
---	--

Eltern und Geschwister des Hirschberger Franz *1808 †1875

Hirschberger Erhard *02.01.1777 in Kissing †14.12.1843 in Eresried oo 13.01.1806 Einheirat bei Krautner Maria *10.06.1778 in Eresried †20.06.1836	1) Hirschberger Maria Anna *30.10.1806 in Eresried 2) Hirschberger Franz *TT.10.1808 in Eresried †07.04.1875 †07.04.1875 3) Hirschberger Georg *10.03.1810 in Eresried †11.02.1875 in Eresried
--	---

Vorfahren der Wagner Theresia geb. Bader *1881 †1951

Quelle: Ahnentafel erstellt von Ostermeir Artur

Eltern und Geschwister der Bader Theresia *1881 †1951:

Bader Jakob, Schuster, *20.07.1843 in Prittriching †15.06.1884 in Winkl oo 23.11.1868 Hirner Johanna *06.06.1842 in Winkl †12.12.1914 in Winkl	1)	Bader Jakob *25.04.1869 †31.05.1869
	2)	Bader Bernhard *21.07.1870 †05.08.1870
	3)	Bader Anna *30.09.1872 †31.05.1955 oo Sailer Josef *1863 †1940
	4)	Bader Elisabeth *30.09.1872 † unbek.
	5)	Bader Maximilian *03.11.1873 †07.03.1874
	6)	Bader Stephan *18.12.1874 †11.03.1875
	7)	Bader Joseph *22.02.1876 †14.03.1876
	8)	Bader Sophia *26.03.1877 †14.03.1878
	9)	Bader Joseph *26.03.1877 †vor 1880
	10)	Bader Benedikt *20.03.1878 †02.10.1878
	11)	Bader Magdalena *26.05.1879 †27.02.1950 in Eismannsberg oo Weindl Georg *15.11.1884 †19.05.1955
	12)	Bader Joseph *19.07.1880 † unbekannt
	13)	Bader Maria *19.07.1880 †30.08.1880
	14)	Bader Theresia *15.09.1881 †16.03.1951 I.oo 1909 Hirschberger Anton II.oo 1919 Wagner Franz Xaver



Quelle: Ostermeir Artur
Bader Johanna geb. Hirner *1842 †1914
oo 1868 Bader Jakob *1843 †1884



Quelle: Ostermeir Artur
Weindl Georg *1884 †1955, Eismannsberg 13
oo 1910 Bader Magdalena *1879 in Winkl †1950
(Schwester von Wagner Theresia geb. Bader *1891 †1951)

Eltern und Geschwister des Bader Jakob *1843 †1884

<p>Bader Agnes *07.10.1811 in Prittriching †unbekannt</p> <p>oo 1850 Gruber Franz *31.12.1814 in Inningen †?</p>	<p>1) Heller? Kreszenz *18.11.1841 in Prittriching (Vater: Heller Wolfgang von Hofheggenberg)</p> <p>2) Bader Jakob *20.07.1843 in Prittriching (Vater: Heller Wolfgang von Hofheggenberg)</p> <p>3) Bader Julia *12.04.1847 in Prittriching (Vater: Luichtl Leonhard von Merching)</p>
--	--

Eltern und Geschwister der Bader Agnes *1811

<p>Bader Martin *10.11.1772 in Prittriching †03.05.1853</p> <p>I. oo 12.03.1797 Mayr Mechthild *16.01.1775 in Kaufering †05.11.1830 in Prittriching</p> <p>II.oo 10.01.1831 Rauschmayr Cordula *23.10.1791 in Epfenhausen †25.04.1860 in Prittriching [keine Nachkommen aus dieser Ehe]</p>	<p>1) Bader Agnes *15.01.1798 †07.01.1807</p> <p>2) Bader Urban *25.03.1799 †ca. 1800</p> <p>3) Bader Lorenz *20.11.1800 †ca. 1801</p> <p>4) Bader Johann Evangelist *23.12.1801 †04.08.1856, oo 08.,07.1850</p> <p>5) Bader Theresia *15.10.1803 †23.01.1804</p> <p>6) Bader Lorenz *24.08.1805</p> <p>7) Bader Martin *15.09.1806 †19.01.1808</p> <p>8) Bader Theresia *05.11.1808 †22.11.1808</p> <p>9) Bader Mechthild *15.12.1809</p> <p>10) Bader Agnes *07.10.1811 oo 26.11.1750 ??? Gruber Franz *31.12.1814</p> <p>11) Bader Maria *23.10.1813</p> <p>12) Bader Appolonia *09.02.1818</p> <p>13) Bader Agatha *07.01.1822</p>
---	---

Eltern und Geschwister des Bader Martin *1772 †1853

<p>Bader Martin *TT:11.1718 in Eresing †12.09.1786 in Prittriching</p> <p>I. oo vor 1752 Apollonia †06.08.1769</p>	<p>1) Bader Franz Xaver *03.12.1752</p> <p>2) Bader Mechthild * ca. 1750</p> <p>3) Bader Florian *04.03.1755</p> <p>4) Bader Joseph * ca. 1757</p> <p>5) Bader Matthäus *02.09.1759</p>
--	---

<p>Bader Martin *TT:11.1718 in Eresing †12.09.1786 in Prittriching</p> <p>II. oo 12.02.1770 Seidl Anna *06.10.1734 †02.04.1800</p>	<p>6 1) Bader Sebastian *12.01.1771</p> <p>7 2) Bader Martin *10.11.1772 †03.05.1853</p> <p>8 3) Bader Maria Agnes *21.06.1774</p>
--	---

Eltern und Geschwister des Bader Martin *1718 †1786

Bader Georg *16.04.1670 in Eresing †25.05.1740 in Eresing I. oo 30.04.1696 Lechner Magdalena †16.11.1710 in Eresing	
--	--

Bader Georg *16.04.1670 in Eresing †25.05.1740 in Eresing II. oo 19.01.1711 Klock Agnes *28.01.1679 in Schöffelding †26.03.1747 in Eresing	1) Bader Thomas *12.12.1711 2) Bader Sebastian *08.01.1714 3) Bader Walburga *13.04.1716 4) Bader Theresia *21.09.1717 5) Bader Theresia *21.09.1717 6) Bader Martin *TT.11.1718 in Eresing †12.09.1786 in Prittriching
--	---

Eltern und Geschwister des Bader Georg *1670 †1740

Bader Leonhard *06.11.1638 in Eresing †12.09.1686 in Eresing oo 20.11.1662 Sießmayr Ursula *20.07.1639 †12.06.1697	1) Bader Georg *16.04.1670 †25.05.1740
---	---

Eltern und Geschwister des Bader Leonhard *1638 †1686

Bader Michael * unbek. †27.11.1675 in Eresing oo 16.01.1630 Lambl Maria * in Wildenroth	1) Bader Leonhard *06.11.1638 †12.09.1686
--	--

Vorfahren des Wagner Xaver *1891 †1958

Quelle: Ahnentafel erstellt von Ostermeir Artur



Wagner Xaver *1891 †1958

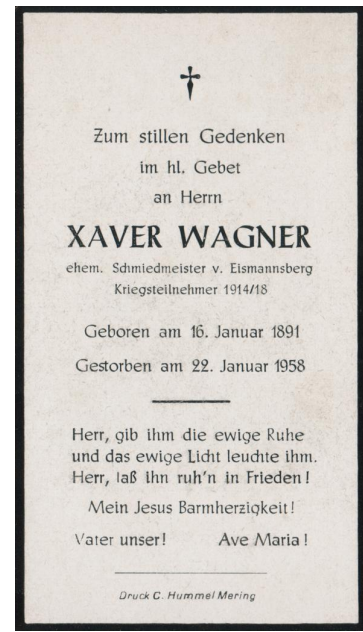

Wagner Sebastian, Zimmermann,
*22.02.1859 in Dasing †10.07.1929 in Ba-
chern,
oo 10.05.1883 in Aichach Wagner Barbara
geb. Drexl *02.06.1857 in Landmannsdorf
†18.08.1933 in Bachern



Quelle: Ostermeir Artur
Wagner Sebastian *1859 †1929
oo 1883 Drexl Barbara *1857 †1933

- 1) Wagner Sebastian *24.10.1883 in Rohrbach
- 2) Wagner Maria *25.10.1884 in Rohrbach †19.06.1972 in Rosenheim, oo Käs
- 3) Wagner Xaver *04.07.1887 †28.02.1888 in Rohrbach
- 4) Wagner Barbara *23.10.1888 in Bachern †12.08.1968 in Friedberg
- 5) **Wagner Franz Xaver, Schmiedmeister *16.01.1891 in Rohrbach †22.01.1958 in Eismannsberg 1**
oo 27.04.1919 Einheirat bei Witwe Hirschberger Theresia, geborene Bader *15.09.1881 in Winkl †16.03.1951 in Eismannsberg, Schneiderin
- 6) Wagner Victoria *04.02.1895 †12.10.1895 in Rohrbach
- 7) Wagner Victoria *27.03.1896 in Rohrbach †13.01.1972 in Bachern
oo Riederer Anton *12.12.1892 in Solln b. München †11.03.1943 in Jelna-Russland
- 8) Wagner Georg *09.09.1897 †15.12.1897 in Rohrbach
- 9) Wagner Georg *11.05.1899 in Rohrbach †1941 in München

Eltern und Geschwister des Wagner Sebastian *1859 †1929

<p>Wagner Johann Georg *11.04.1828 in Freienried, Schäfflermeister u. Tagelöhner †nach 1877</p> <p>I. oo 11.12.1855 in Dasing Maisch Johanna *19.03.1831 in Sielenbach †21.09.1869 in Dasing</p>	1)	Wagner Anna *20.07.1856 in Dasing, oo 28.09.1891 Reitmeir Jakob, Egenhofen 1
	2)	Wagner Johanna *02.03.1858 in Dasing
	3)	Wagner Sebastian *22.02.1859 †10.07.1929 in Bachern, oo 10.08.1883 in Aichach Drexl Barbara *02.06.1857 in Friedberg †18.06.1933 in Bachern
	4)	Wagner Theresia *23.08.1860 in Dasing †05.09.1861
	5)	Wagner Georg *25.10.1861
	6)	Wagner Johann *21.03.1863 †10.07.1863
	7)	Wagner Michael *21.03.1863 †01.08.1863
	8)	Wagner Martin *13.04.1865
	9)	Wagner Maria *06.10.1866 †22.04.1867
	10)	Wagner Maria *24.03.1868 †24.12.1868

<p>Wagner Johann Georg *11.04.1828 in Freienried, Schäfflermeister u. Tagelöhner †nach 1877</p> <p>II. oo 14.02.1870 Balleis Victoria *02.11.1834 in Griesbeckerzell</p>	11 1)	Wagner Kreszenz *12.08.1870
--	---------	-----------------------------

Eltern und Geschwister des Wagner Johann Georg *1828 †nach 1877

<p>Wagner Stephan *10.09.1785 in Egenburg †06.08.1858 in Freienried</p> <p>I. oo 25.02.1805 Wagner? Katharina *08.05.1779 in Freienried †23.02.1815 in Freienried</p>	1)	Wagner Maria Anna *28.11.1805 †17.02.1806
	2)	Wagner Maria *18.03.1808 †27.04.1810
	3)	Wagner Elisabeth *25.03.1809 †28.03.1927
	4)	Wagner Joseph *14.06.1810 †06.06.1811
	5)	Wagner Regina *01.09.1811
	6)	Wagner Josef *27.09.1813
	7)	Wagner Anonymus *†13.02.1815

<p>Wagner Stephan *10.09.1785 in Egenburg †06.08.1858 in Freienried</p> <p>II. oo 21.05.1815 Mandl Maria *08.10.1788 in St. Franzisk †05.04.1822 in Freienried</p>	8 1)	Wagner Maria Anna *21.05.1818
	9 2)	Wagner Maria *23.04.1819
	10 3)	Wagner Barbara *03.12.1820 †23.02.1825
	11 4)	Wagner Anonymus *†05.03.1822

Wagner Stephan *10.09.1785 in Egenburg †06.08.1858 in Freienried III. oo 1822 Bradl Maria *? †09.08.1850 in Freienried	12 1) Wagner Franziska *03.03.1823 †14.05.1826 13 2) Wagner Johannes *24.06.1825 †08.07.1825 14 3) Wagner Ferdinand *06.11.1826 †18.11.1826 15 4) Wagner Johann *11.04.1828, Schächlermeister und Tagelöhner 16 5) Wagner Magdalena *26.03.1830
--	--

Eltern und Geschwister des Wagner Stephan *1785 †1858

Eltern und Geschwister des Wagner Stephan *1785 Wagner Andreas *28.01.1752 in Wolfratshausen †26.12.1826 oo 02.10.1782 in Egenburg Näßl Maria *08.04.1755 †20.03.1818	1) Wagner Stephan *10.09.1785 in Egenburg †06.08.1858 in Freienried 2) Wagner Ignatz *25.12.1787, oo 15.06.1812 in Egenburg Erhard Maria * in Klingen † in Egenburg 3) Wagner Walburga *20.05.1791 4) Wagner Maria Anna *06.02.1794 †19.01.1801 5) Wagner Monika *02.05.1799 †20.05.1799
---	---

Eltern und Geschwister des Wagner Andreas *1752 †1826

Wagner Georg-Johann * in Wolfratshausen ? oo in Wolfratshausen Öttl Agatha *03.01.1723 in Wolfratshausen †ca. 1740-1747	1) Wagner Andreas *16.02.1746 2) Wagner Ignatz *25.12.1747 3) Wagner Maria *24.09.1748 4) Wagner Agatha *30.08.1750 5) Wagner Andreas *28.01.1752 †26.12.1826 in Egenburg 6) Wagner Josef *26.02.1753 7) Wagner Elisabeth *28.04.1754 8) Wagner Maria *07.09.1755 9) Wagner Maria Franziska *13.09.1757 10) Wagner Gregor *22.01.1763
--	---

Vorfahren des Ostermeir Thomas *1917 †1971

Quelle: Ahnentafel erstellt von Ostermeir Artur

<p>Ostermair Ulrich, Schmiedemeister in Althegnenberg, *04.07.1879 †03.10.1937, oo 22.11.1904 in Althegnenberg, Wetzl Maria *13.07.1877 in Hausen †11.05.1953</p> <p>1921 Schmiedeumbau und Verlegung der Schmiedewerkstätte.</p> <p>Übernahme des Anwesens am 31.10.1904</p>	<p>00 01) Wetzl Benedikt *18.09.1902 in Hausen †12.12.1979 in Epfenhausen, oo 1936 Deuringer Anna *09.07.1911 †07.01.1998</p> <p>01 02) Ostermeir Ludwig, Schmiedmeister, *26.07.1904 in Hausen †22.10.1985 in Althegnenberg, oo 17.07.1939 Wank Kreszenz *17.12.1915 in Hochdorf †02.10.1999 »Hofnachfolger«</p> <p>02 03) Ostermeir Maria *14.08.1905 in Althegnenberg †21.01.1987 in Walleshausen, oo ca 1938 Rauch Mathias *28.01.1905 in Walleshausen †13.01.1984</p> <p>03 04) Ostermeir Johann Baptist, Schmied, *12.09.1906 †18.12.1991, oo 1944 Schneeberger Ursula *19.09.1915 †04.08.1993</p> <p>04 05) Ostermeir Ulrich, Malermeister, *18.05.1908 †19.12.1957</p> <p>05 06) Ostermeir Karoline *12.06.1910 †13.10.1911</p> <p>06 07) Ostermeir Anna *23.10.1912 †15.03.1915</p> <p>07 08) Ostermeir Anna *21.01.1915 †12.03.1992 oo 1945 Haider Peter *30.07.1914 †15.02.2006</p> <p>08 09) Ostermeir Thomas, Schmied, *17.04.1917 in Althegnenberg 07 †17.12.1971 in Merching, Angerweg 4, oo 16.10.1951 Wagner Johanna *26.12.1921 in Eismannsberg 01 †11.08.2001 in Merching, Hauptstraße 32</p>
--	---

Eltern und Geschwister des Ostermair Ulrich *1879 †1937

<p>Ostermair Thomas, Schmiedemeister, *13.12.1837 †06.04.1907, oo 07.05.1867 Gammel Karolina *18.11.1843 in Mering †08.02.1916 in Althegnenberg 7</p> <p>Übernahme des Anwesens am 06.11.1866</p> <ul style="list-style-type: none"> • 1864 Neubau eines Stadels, heute Schmiede • 1867 Erweiterung der Schmiede • 1889 Kauf des Anwesens Hs- Nr. 6 als Austragshaus, • 1921 Umbau zur Schmiede vom Sohn Ulrich 	<p>01) Ostermair Josef, Schmiedemeister (er kaufte die Schmiede in Dünzelbach), *16.03.1868 †TT.MM.1922 in Dünzelbach, oo Wiedemann Anna *1872 in Althegnenberg † in Dünzelbach »weitere Ehe ca. 1923 mit dem Schmied Geschöll aus Tyrol «</p> <p>02) Ostermair Thomas *04.09.1869 †231.06.1870</p> <p>03) Ostermair Ludwig, Schmied in Baierberg (verkaufte in Baierberg und zog nach München) *10.04.1871 †?, oo 1896 in Baierberg</p> <p>04) Ostermair Kreszenz *25.11.1872 †14.12.1872</p> <p>05) Ostermair Augustin *22.08.1875 †31.08.1875</p> <p>06) Ostermair Jakob *25.07.1877 †27.10.1877</p> <p>07) Ostermair Ulrich, Schmiedemeister in Altheg- nenberg, *04.07.1879 †03.10.1937, oo 22.11.1904 in Althegnenberg, Wetzl Maria *13.07.1877 in Hausen †11.05.1953 „Hofnachfolger«</p> <p>08) Ostermair Thomas *12.01.1882 †? in Ursberg</p>
--	---

Eltern und Geschwister des Ostermair Thomas *1837 †1907

<p>Ostermair Mathias, Schmied, *24.03.1791 †23.11.1845,</p> <p>I. oo 28.10.1824 in Althegnenberg, Perzl Kreszenz *23.04.1800 in Steinach 10 †08.04.1880 in Alt- hegnenberg 7</p> <p>Nach 22-jähriger Ehe stirbt Ma- thias, die Witwe arbeitet mit den Kindern, besonders mit dem ältes- ten Sohn Thomas weiter.</p> <p>Sie heiratet am 30.11.1846 in zweiter Ehe den Schmiedemeister Ferdinand Berger von Baindlkirch *09.11.1817 †03.03.1864.</p> <p>Übernahme des Anwesens am 24.10.1824</p>	<p>01) Ostermair Maria *30.03.1826 †29.07.1826</p> <p>02) Ostermair Gothard, Schmied, *03.06.1827 †17.09.1905 in Hattenhofen, oo 16.12.1861 in Hattenhofen 2, Witwe Barl Katha- rina, geb. Hauser, *06.01.1824 in Nannhofen</p> <p>03) Ostermair Maria *27.03.1829 oo 07.04.1856 in Egling Knoller Johann *14.08.1829</p> <p>04) Ostermair Mathias, Schmied in Scheuring, *30.06.1831 †18.12.1910 in Scheuring, oo 25.07.1860 in Scheuring, Witwe Sanktjohanser Kreszenz, geb. Mayr *28.09.1824 in Scheuring †01.09.1910</p> <p>05) Ostermair Peter Paul, Schmied, *29.06.1833 †24.05.1903 in Wabern, [16 Kinder, viele davon Schmiede] I.oo 02.02.1859, Kernle Anna *06.09.1835 in Wa- bern †19.03.1875 II.oo 23.11.1875, Wörle Maria *13.10.1849 in Scheu- ring †18.03.1923 in Wabern</p> <p>06) Ostermair Thomas, Schmiedemeister, *13.12.1837 †06.04.1907, oo 07.05.1867 Gammel Karolina *18.11.1843 in Anwaltung †08.02.1916 in Althegnenberg 7 „Hofnachfolger«</p> <p>07) Ostermair Veronika *28.08.1841 †11.12.1867 in Sir- chenried 8, oo 21.10.1866 Steinhard Mathias *10.10.1838</p>
---	--

Eltern und Geschwister des Ostermair Mathias *1791 †1845

<p>Ostermair Franz, Schmied, *03.10.1748 †09.10.1820, oo 17.02.1785 Bichler Christine *11.01.1753 in Tegernbach 2 (Lamplhof mit 93 Tagwerk) †06.03.1831 in Althegegnenberg 7 (Christine bringt 200 fl Heiratsgut mit.)</p> <p>Übernahme des Anwesens am 02.01.1784</p>	<p>01) Ostermair Maria Anna *16.11.1788 †24.04.1853, oo 27.10.1817, Fischer Michael *01.10.1779 †18.11.1855 in Mammendorf Hs-Nr. 96 (heute: Augsburger Straße 38)</p> <p>02) Ostermair Mathias, Schmied, *24.03.1791 †24.11.1845, oo 28.10.1824 in Althegegnenberg, Perzl Kreszenz *23.04.1800 in Steinach 10 †08.04.1880 in Althegegnenberg 7 „Hofnachfolger«</p> <p>03) Ostermair Creszenzia *14.04.1793 †01.05.1823</p> <p>04) Ostermair Simon *27.10.1795</p>
---	--

Eltern und Geschwister des Ostermair Franz *1748 †1820

<p>Ostermair Josef, Schmied (Faber ferrarius) *09.03.1709 †? oo 21.02.1737 Märckl Maria *24.03.1711 in Unterhandenzhofen 2 (bei Schwabhausen) †?</p> <p>Übernahme des Anwesens am 29.04.1737</p>	<p>01) Ostermair Simon Thomas *10.10.1738</p> <p>02) Ostermair Maria *24.03.1741 †23.01.1751</p> <p>03) Ostermair Martin, Schmied, *08.11.1741 †16.02.1778 In Günzelhofen 26 oo 14.05.1773 Einheirat bei Schmied-Witwe Loder Maria, geb. Sebald Maria *26.10.1739 in Hattenhofen †06.11.1811</p> <p>03a) Ostermair Franz *? †24.10.1833 (Ein Böller beim Fronleichnam-Schießen zertrümmerte ihm den Fuß. Davon starb er)</p> <p>04) Ostermair Maria Walburga *18.12.1744 †03.09.1799</p> <p>05) Ostermair Sebastian *14.01.1747 †?</p> <p>06) Ostermair Franz, Schmied, *03.10.1748 †09.10.1820, oo 17.02.1785 Bichler Christine *11.01.1753 in Tegernbach †06.03.1831 in Althegegnenberg 7 „Hofnachfolger«</p> <p>07) Ostermair Maria *12.01.1751 †?</p>
---	--

Eltern und Geschwister des Ostermair Josef *1709

<p>Ostermair Georg, Schmied, *19.04.1678 †19.03.1733 oo 21.05.1708 Bayr Maria *25.09.1676 in Steindorf †04.04.1737 in Altheimberg</p> <p>Übernahme des Anwesens am 12.07.1708</p>	<p>01) Ostermair Josef, Schmied (Faber ferrarius) *09.03.1709 †? oo 21.02.1737 Märckl Maria *24.03.1711 in Unter- handenzhofen 2 (bei Schwabhausen) †? „Hofnachfolger«</p> <p>02) Ostermair Maria *28.01.1711 †11.02.1711</p> <p>03) Ostermair Jakob, Schmied, *15.07.1712 †09.02.1756 in Mittelstetten, oo Diettmayer Margarita *29.06.1718, [lt. Kiening-Genealogie betreibt ungef. 1710 ein Diet- tenmayr Andreas die Schmiede in Mittelstetten 28 – vermutlich handelt es sich dabei um den Vater von Diettmayer Margarita]</p> <p>04) Ostermair Maria *15.05.1715 †?</p> <p>05) Ostermair Appolonia *09.02.1717 †24.07.1754, oo 1742 in Hörbach Keller Erasmus †17.08.1762</p> <p>06) Ostermair Mathias *17.09.1719</p> <p>07) Ostermair Johannes *10.06.1721</p>
--	--

Eltern und Geschwister des Ostermair Georg *1678 †1733

<p>Ostermair Christopherus, Schmied, *21.12.1647 †02.04.1702</p> <p>oo 12.02.1675 Eckhard Barbara, Schmiedtochter *10.12.1647 in Heinrichshofen †07.01.1711 in Alt- heimberg</p> <p>Übernahme des Anwesens am 19.02.1676</p>	<p>01) Ostermair Maria *31.03.1676 †06.03.1676</p> <p>02) Ostermair Georg, Schmied, *19.04.1678 †19.03.1733, oo 21.05.1708 in Steindorf Bayr Maria * ? †04.04.1737 in Altheimberg »Hofnachfolger«</p> <p>03) Ostermair Bartholomäus *19.08.1681 †30.08.1681</p> <p>04) Ostermair Maria *31.03.1686</p> <p>05) Ostermair Anna *07.06.1689 †06.02.1715</p>
---	--

Eltern und Geschwister des Ostermair Chrostopherus *1647 †1702

<p>Ostermair Georg, Schmied, * ca. 1615 †31.08.1679 oo 1640 PETER Barbara * in Eresried</p> <p>Übernahme 10.01.1645 abgebrannt 1671</p>	<p>01) Ostermair Catharina *12.10.1642</p> <p>02) Ostermair Maria *12.05.1644</p> <p>03) Ostermair Barbara *16.05.1646</p> <p>04) Ostermair Chrostopherus, Schmied, *21.12.1647 †02.04.1702 „Hofnachfolger«, oo 12.02.1675 Eckhard Barbara *20.07.1647 in Heinrichshofen †07.01.1711</p> <p>05) Ostermair Bartholomäus *04.08.1649</p> <p>06) Ostermair Anna *12.02.1651</p> <p>07) Ostermair Joanny *28.05.1652 †1652 oder 1653</p> <p>08) Ostermair Joanny *05.08.1653 †21.02.1675</p> <p>09) Ostermair Elisabeth *02.08.1655</p>
--	---

Wer die Vergangenheit nicht kennt,
kann die Zukunft nicht verstehen!
(Golo Mann)

