

# Chronik des Schmidbauer = Hofes Sirchenried, Hs-Nr. 5 Kirchbergstraße 24



**Sirchenried 5, Kirchbergstraße 4, "Schmidbauer"  
1/1-Hof, Grundherr Kastenamt Mering  
mit 122 Tagwerk, Gesamtgrund 172 Tagwerk**

**Historische Karte aus dem BayernAtlas, Uraufnahme 1808-1864**  
heutige Hofstelle transparent eingefügt



Besitzer	Kinder
----------	--------

**1641 – Ältester nachgewiesener Besitzer: Stainprecher Martin**

Quelle: 1641 – 1770 Kiening-Genealogie, Abruf 2002

Stainprecher Martin oo ungef. 1635 Ursula †1652	1) Steinprecher Martin * ... in Sirchenried
--	---

## 1652 – Einheirat von Erhardt Georg (Erste Ehe)

Erhardt Georg I. oo um 1652 Einheirat bei Witwe Ursula Steinprecher	1) Erhardt Johann * ... in Sirchenried † um 1715 in Unterschweinbach, oo 04.05.1700 Unterschweinbach, Roming Apollonia *23.04.1671 in Unterschweinbach 47 Mesnerhof
---	---

## 1677 – Zweite Ehe von Erhardt Georg

Quelle: Matrikelbuch Mering 1-T 1678-1699, Seite 13

Erhardt Georg oo um 1677 Elisabetha	<b>2   1) Erhart Peter * 29.06.1678 in Sirchenried †          nach 1743 (wird hier Besitzer)</b>  3   2) Ehrhart Francisci *22.06.1683
--	--

Matrikula Mering 1-T 1678-1699, Seite 13, Scann-Nr. 0010, Transkription Kucharz Helmut 2021

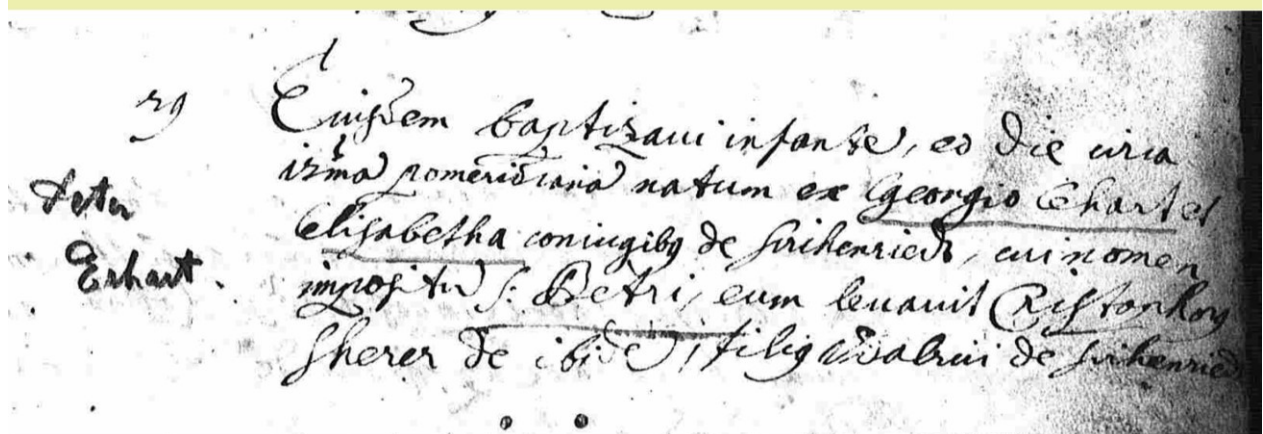

Kind: Erhart Peter \*29.06.1678

Eltern: Ehrhart Georg und Elisabeth von Sirchenried

Taufpate: Scherer Cristophorus von Sirchenried

Matrikula Mering 1-T, Taufen 1678-1699, Seite 129, Scann-Nr. 0068

Transkription Kucharz Helmut 2021

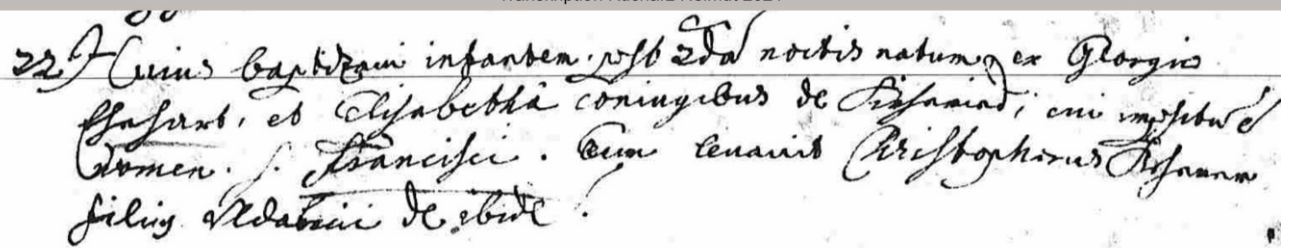

Kind: Erhart Francisci \*22.06.1683

Eltern: Ehrhart Georg und Elisabeth von Sirchenried

Taufpate: Kehaner Christophorus von Sirchenried

**1699 – Hofnachfolger Erhardt Peter**

<p>Erhardt Peter oo 05.05.1699 Nasl Rosina *11.02.1681 in Gernlinden 1 (Gernlindner) †nach 1743</p>	<ol style="list-style-type: none"> <li>1) Erhard Matthias * 17.02.1701 Sirchenried</li> <li>2) Erhard Georg * 24.03.1702 Sirchenried † 21.04.1706 Dachau</li> <li>3) Erhard Magdalena * 14.04.1704 Sirchenried</li> <li>4) Erhardt Ursula * 16.05.1706 Sirchenried</li> <li>5) Erhardt Anna * 23.07.1709 Sirchenried</li> <li>6) Erhardt Bartholomäus * 23.08.1711 Sirchenried</li> <li>7) Erhardt Johann * 04.06.1713 Sirchenried †04.01.1760 Glon, oo 28.01.1743 Mezger Regina Glon 5 (Klas), *23.06.1706 Glon † um 1772 Glon</li> <li>8) Erhardt Simon * 28.10.1715 Sirchenried</li> <li><b>9) Erhard Urban * . . . Sirchenried † . . . Sir- chenried (wird hier Besitzer)</b></li> </ol>
---	--

**vor 1763 – Erste Ehe von Erhard Urban**

<p>Erhard Urban †13.01.1793 I. oo vor 1763, Staffler Magdalena *22.07.1723 in Rettenbach</p>	
--	--

**1770 – Zweite Ehe von Erhard Urban**

<p>Erhard Urban †13.01.1793 II. oo ungef. 1770, Walter Therese *12.10.1738 in Stockach 1 (Bauer)</p>	<ol style="list-style-type: none"> <li>1) Erhard Apollonia * .. in Sirchenried † ... in Hans- hofen ►oo 18.11.1793 Steber Matthias *19.09.1766 in Hanshofen 3 (Haberbauer) †15.01.1839 in Hanshofen</li> <li><b>2) Erhard Michael (wird hier Besitzer)</b></li> <li>3) Erhard Maria *19.06.1775 †09.03.1845 in Oberdorf oo 12.11.1804, Drexl Anton *15.06.1772 in Ober- dorf 9 (Naßl) † in Oberdorf</li> </ol>
--	--

## 1798 – Hofnachfolger Erhard Michael

Quelle: Ki 2022, Matrikula Mering 29-FB 0201

Erhard Michael oo 26.01.1804, Robeller Therese *09.11.1776 in Baidlkirch 15 (Urban)	<ol style="list-style-type: none"> <li>1) <b>Erhard Johann *02.09.1809 (wird hier Besitzer)</b></li> <li>2) Erhard Walburga *10.02.1812, oo nach Zell</li> <li>3) Erhard Sebastian *02.10.1814 (im April 1853 zusammen mit Erhard Kath. *01.02.1831 in Ried 4 Anwesen in Unterschweinbach angekauft)</li> <li>4) Erhard Maria Anna *06.11.1816, oo nach Schwabhausen</li> </ol>
---	---

III. Dominikal-Verhältnisse, dann besondere Leistungen, Rechte u. Verbindlichkeiten											Fol. 29				
Dominikalsteuer = vom Grundherrn zu zahlende Steuer													IV. Vortrag der Ankunfts-Titel und sonstigen Verhältnisse		
Vortrag	Jährlicher Betrag				an Getreide im Vormahasse			an Geld od. Geldwert			Einfache Dominikal-Steuer				
	Sch.	M	V	Sz	fl	kr	hl	fl	kr	hl					
<u>Gerichtsbar zum kgl. Landgerichte</u>														Durch Erbschaft als eheleibliche Kinder erworben. Ein Ankunftsbrief ist noch nicht errichtet. Das Anwesen sammt nachfolgenden Besitz hat Vater Erhart Michael von der Mutter Erhardt Theresia um 7.000 fl lauf Brief vom 09.05.1798 übernommen.	
<u>Zum kgl. Rentamte</u>															
<u>Scharwerkgeld</u>						12									
<u>Futtersammlung</u>						1	36	4							
<u>Mai- und Herbststeuer</u>							37	4							
<u>Erbrechtig grundbar dahin mit</u>															
<u>Maierschaftsfrist zu</u> <small>Maierschaf = Neuverleihung eines Bauernguts Maierschaftsfrist = regelmäßige und gleichmäßig hohe Geldabgabe, die an die Stelle der unregelmäßigen Besitzwechselabgabe tritt</small>						7	10	2							
<u>Stift</u> [Stift = Geldgebühr bei Neuverleihung eines Anwesens, jährlich wiederkehrende Anerkennungsgebühr]						2	10	2							
<u>Gilt</u> [Gilt/Gült = alle Naturalabgaben (insbesondere Getreidegült) des Grundholden an den Grundherren]															
an Korn	7	3	3	0	61										
an Haber	8	4	3	2	35	15									
<b>Summe</b>					119	49	4		1	59	7				

Hausnummer 5 in Sirchenried, Schmidbauer, Michael Erharts Relikten

Jesum, Anbaiter, Walbinger und Seite des Liquid Protok. 47 - 81  
 Maria Anna Zufahrt.

III. Dominikal-Verhältnisse, dann besondere Leistungen, Rechte u. Verbindlichkeiten	Jährlicher Betrag										IV. Vortrag der Einkünfte Titel und sonstigen Verhältnisse	
	an Getreide in Maaß				an Geld od Geldwerth				Einfache Dominikal- Steuer			
	Sch	M	V	Sz	fl.	kr.	h	h	fl.	kr.		h
	Vortrag											
Zum Tgl. Leinwand												
Zum Tgl. Reibwand												
Zum Tgl. ...												
... 12												
... 1 ob. h												
... 2/4												
... 2 10 2												
... 2 10 2												
... 4 2 2 - 6 1												
... 8 10 2 2 5 15												
...												

Zusammengestellt von Josef Jörg, Stand 29.04.2023

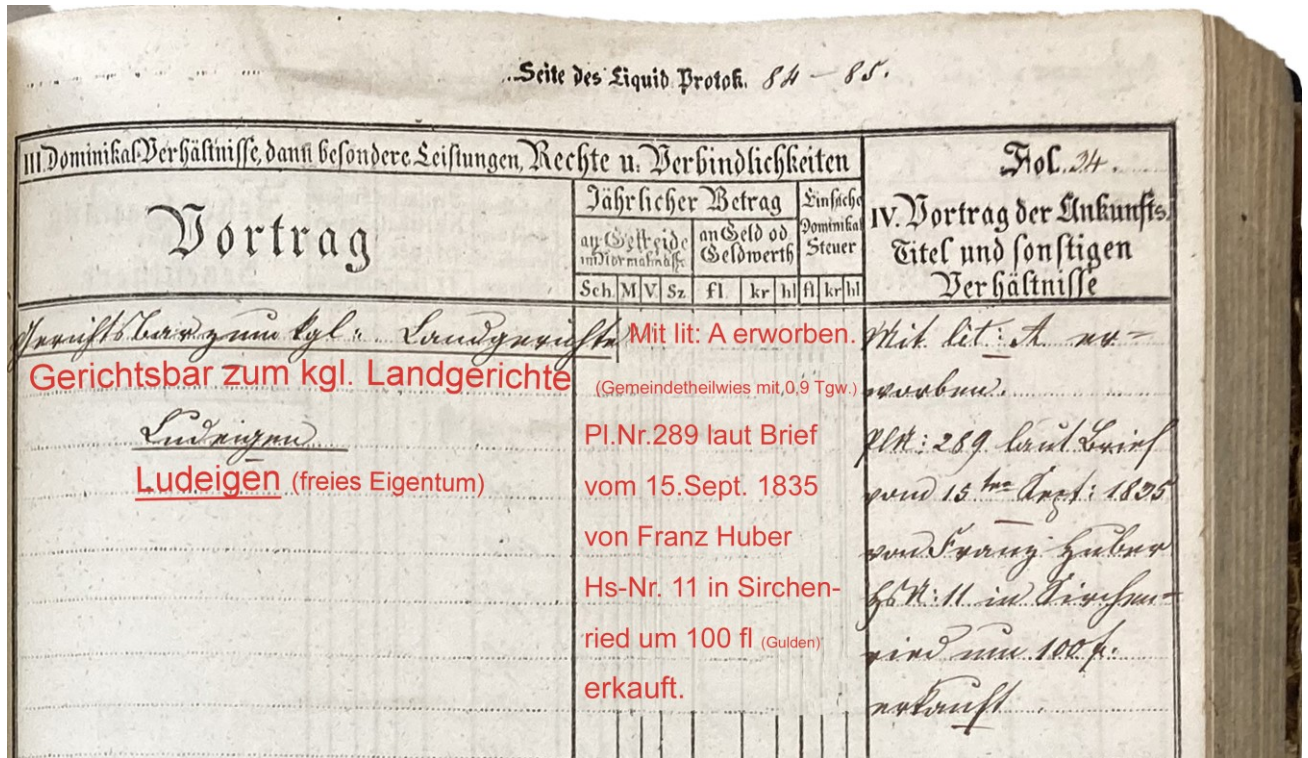

### 1841

Quelle: Matrikula Mering 29-FB 0201, Mering 30-FB 0311, Mering 31-FB 0420

Erhard Johann *02.09.1809 †25.07.1890 oo 13.09.1841 Ring Maria *19.07.1821 *19.07.1821 in Sirchenried 14 „Meßbauer“ †20.10.1861	01) Erhard Kaspar *†31.03.1842
	02) Erhard Melchior *†31.03.1842
	03) Erhard Balthasar *†31.03.1842
	04) Erhard Rosina *20.02.1843 †
	05) Erhard Maria *22.03.1844 †
	06) Erhard Xaver *29.08.1845 †
	07) Erhard Therese *31.12.1846, oo 26.02.1867, Fritinger Josef, Wirt *15.07.1836 in Luttenwang 9 (Wirt)
	08) Erhard Josef *29.01.1849 (wird hier Besitzer)
	09) Erhard Johann *25.04.1852, oo 04.06.1878, Staffler Viktoria, Burgstall 2 (Friedl)
	10) Erhard Maria *27.10.1857 †16.04.1858
	11) Erhard Rosina *28.01.1859 †08.12.1862
	12) Erhard Maria *05.09.1860 †19.09.1860
	13) Erhard Maria *†31.08.1861

fol. N. 2

Umlagenliste

Landgemeinde Sirchenried pro 1871.

Kon. des Grundbuch d. Gemeinde Sirchenried vom 1. Okt. 1871 2 fl. 20 Schilling.

N. Nr.	Namen der zahlungspflichtigen.	Haus. Grundst.			Umlagen		
		Fl.	q.	g.	fl.	q.	g.
1	Lindinger Philipp	2	33	.	49	1	
2	Kirner Thomas	1	9	-	22	1	
3	Mair Paul	6	34	3	2	3	5
4	Mair Georg	2	39	7	51	2	
5	Erhard Johann	28	3	4	9	1	3
6	Schmid Sebastian	5	44	2	1	44	3
7	Kurz Anna	.	24	1	10	5	
8	Hinckel Mathias	5	5	5	1	38	1
9	Spannagl Franz	2	6	1	40	2	
10	Schallermaier Franz	12	42	6	4	5	2
11	Braunwiler David	9	20	1	3	6	5
12	Güntner Johann	5	4	9	1	38	1
13	Schallermaier Paul	25	37	2	8	11	2
14	Hing Joseph	30	42	7	9	49	4
15	Wahlmüller Joseph	3	56	1	1	14	5
16	Schrodl Johann	5	19	1	1	54	7
17	Kathol Alois	3	58	-	1	16	.
18	Strobl Joseph	2	25	5	.	45	6
19	Eckstein Joseph	1	56	1	.	27	2
Summa		155	26	-	50	-	1

Die richtige Einzahlung wurde fünfzig Gulden bestätigt  
Sirchenried am 1. Oktober 1871.

Der Gemeindevorstand  
Franz Spannagl  
Joseph Hing  
Joseph Eckstein  
Philipp Lindinger



## 1874

Quelle: Matrikula Mering 31-FB 0420, Gemeindearchiv

<p>Erhard Josef *29.01.1849 †02.05.1909 (1. Bgm. von 1888 - 1894) oo 13.10.1874 Staffler M. Anna *28.01.1851 in Burgstall †20.12.1906</p>	<ol style="list-style-type: none"> <li>1) Erhard Joseph *21.09.1875 †04.04.1876</li> <li>2) Erhard Magdalena *25.09.1877 †11.09.1929 in Sirchenried</li> <li>3) Erhard Marianna *06.09.1878, oo 11.05.1914 Killermann Georg *09.03.1883 in Biberbach</li> <li><b>4) Erhard Leonhard *05.10.1879 (Erbe)</b></li> <li>5) Erhard Josef *19.09.1880 †17.12.1880</li> <li>6) Erhard Anna *06.12.1881 †16.12.1955</li> <li>7) Erhard Josef *17.12.1883 †29.09.1955 in Ried</li> <li>8) Erhard Walburga *16.01.1884 †03.03.1884</li> <li>9) Erhard Petrus *02.04.1885 †30.10.1885</li> <li>10) Erhard Paulus *02.04.1885 †16.04.1885</li> <li>11) Erhard Johann 23.06.1886 †02.03.1888</li> <li>12) Erhard Anonymus *†03.10.1887</li> <li>13) Erhard Wunibald *20.02.1889</li> <li>14) Erhard Walburga *01.05.1892 †02.05.1892</li> </ol>
---	--



Quelle: Familienalbum Erhard, Sirchenried  
Aufnahme ca. 1879  
Erhard Josef \*1849 +1909  
Bürgermeister von 1888 - 1894



Friedberger Gemeindebote vom 28.03.1886

### Aus dem Gerichtssaale.

Oeffentliche Schöffensitzung beim k. Amtsgerichte Friedberg.

- \* Das Schöffengericht Friedberg erließ am 24. März 1886 folgende Urtheile in Gegenwart: 1) des kgl. Amtsrichters Herrn Krieger; 2) der Herren Schöffen: a) Johann Schamberger, Bauer von Meringergzell; b) Joseph Ehrhardt, Bauer von Sirchenried; 3) des kgl. Amtsanwalts Herrn v. Schlichtegroll; 4) des kgl. Sekretärs Herrn Einslen.
- 1) Georg Rothmeier, led. Dienstknecht von Golschhofen, 3 Vergehen des Betrugs — 6 Tage Gefängniß und Tragung der Kosten.
  - 2) Johann Köppler von Adelshausen, wegen unerlaubtem Auswandern — 8 Tage Haft u. Kosten.
  - 3) Biehler Johann, Hüter von Gebenhofen, wegen Diebstahl — 5 Tage Gefängniß und Kosten.
  - 4) Simon Mugg, Häusler von Holzburg, wegen Beleidigung — freigesprochen. Kosten hat der Privatkläger zu tragen.
  - 5) Wiedemann Ignaz, Schreiner von Holzburg, wegen Beleidigung — Verhandlung vertagt.
  - 6) Fischer Johann, Zimmermann von Lechhausen, wegen Beleidigung — 3 Mk. Geldstrafe event. 1 Tag Haft und Tragung für und Privatkläger ermächtigt, da einer Frist von 14 Tagen in „Gemeindeboten“ auf Kosten d. zu veröffentlichen.

## 1886 – Ehrhardt Joseph ist Schöffe beim königlichen Amtsgericht in Friedberg

## 1905 – Erhard Joseph wird in den Distriktsrat Friedberg gewählt

Meringer Anzeiger vom 29.07.1905

Friedberg, 24. Juli. Am vergangenen Donnerstag fanden dahier die Wahlen in den Distriktsrat Friedberg für die Periode 1906/08 statt. Um 9 Uhr vormittags begann die Wahl der 13 Vertreter des größeren Grundbesizes, aus welcher Wahl, die schriftlich erfolgte, folgende Herren als Distriktsräte hervorgingen: 1. Huber Joseph, Gastwirt in Miesberg, 2. Erhard Joseph, Dekonom in Sirchenried, 3. Müller Joseph, Dekonom in Mering, 4. Sedlmeir Johann, Dekonom in Hörmannsberg, 5. Schamberger Augustin, Dekonom in Brunnen, 6. Tremmel Mathias, Dekonom in Nleden, 7. Raßl Kaspar, Dekonom in Paar, 8. Ham Ludwig, Mühlbesitzer in Rissing, 9. Raidl Anton, Bierbrauereibesitzer in Friedberg, 10. Schwegler Johann, Dekonom in Freienried, 11. Schuri Joseph, Dekonom in Oberzell, 12. Metzger Ignaz, Gastwirt in Wulfertshausen, 13. Bernhard Johann, Dekonom in Egenburg. — Um 11 Uhr versammelte sich sodann der gesamte Distriktsrat, welcher aus 74 Mitgliedern besteht und zwar

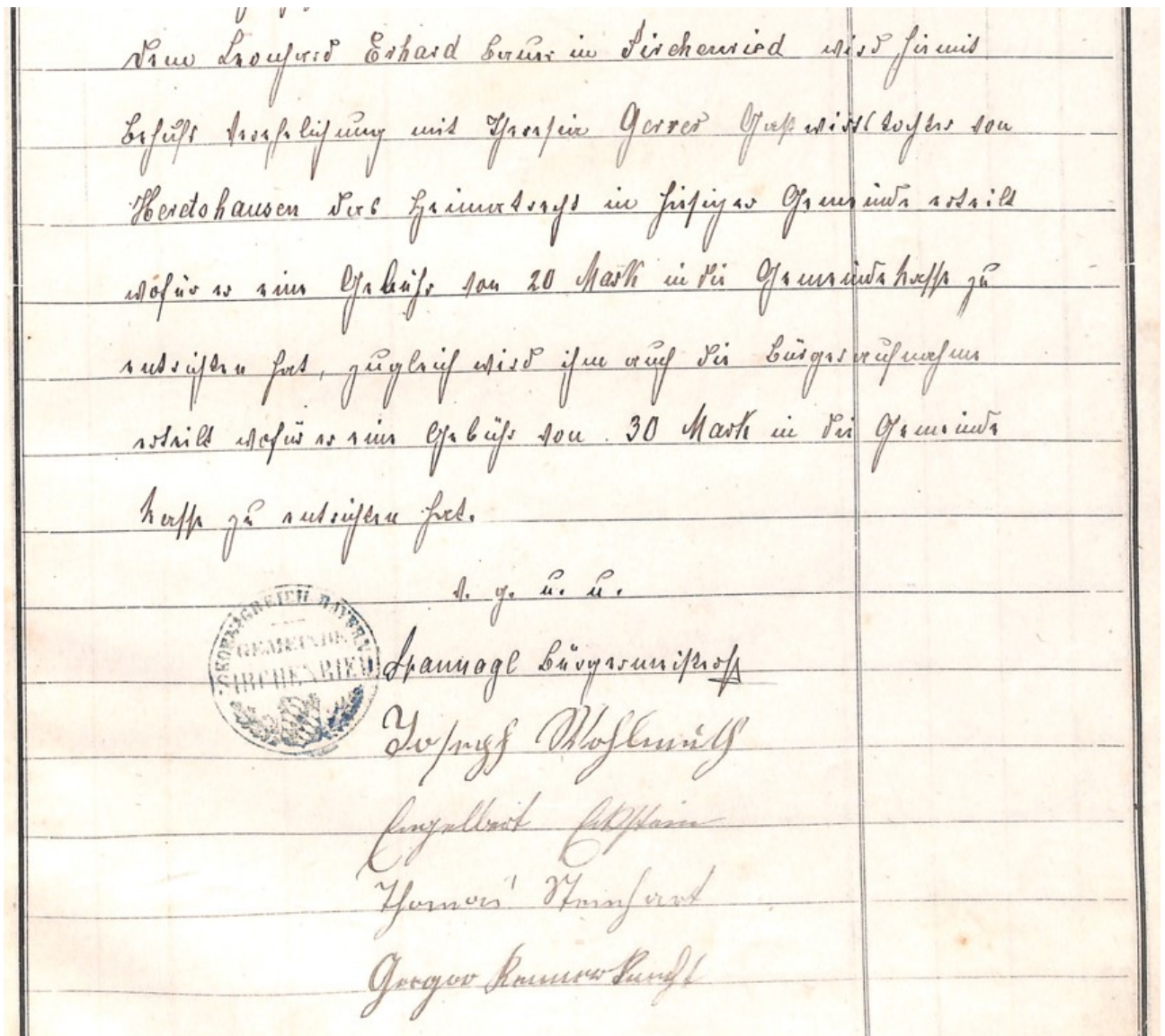
**Gemeinderatsbeschuß vom 29.11.1906**

Dem Leonhard Erhard Bauer in Sirchenried wird hiemit  
 Behufs Verehelichung mit Theresia Gerrer Gastwirthstochter von  
 Heretshausen das Heimatrecht in hiesiger Gemeinde erteilt  
 wofür er eine Gebühr von 20 Mark in die Gemeindekasse zu  
 entrichten hat, zugleich wird ihm auch die Bürgeraufnahme  
 erteilt wofür er eine Gebühr von 30 Mark in die Gemeinde-  
 kasse zu entrichten hat.

## 1906

Quelle: Gemeinearchiv

<p>Erhard Leonhard *05.10.1879 †18.01.1930 oo 03.12.1906, Gerrer Theresia *30.01.1880 in Heretshausen 5 Gastwirt- schaft †27.04.1929</p>	<p>1) Erhard Anna *27.10.1907 †16.11.1990, oo 24.10.1937 Metzger Georg *11.03.1903 †28.08.1983, Hörmannsberg 24 "Heinibaur"</p> <p>2) <b>Erhard Lorenz *27.11.1908 †20.08.1993 in Mering (Erbe)</b></p> <p>3) <b>Erhard Josef *03.03.1910 †05.11.1996, oo 20.07.1948 Bächler Theresia (Erbe von Ried 1, „Schuler“)</b></p> <p>4) Erhard Leonhard *25.10.1911 ††17.08.1944, oo 09.05.1938 in Schmiechen</p> <p>5) Erhard Johann *03.07.1913 †† seit 18.07.1943 vermisst in Russland, am 11.11.1965 für tot erklärt</p> <p>6) Erhard Maria *06.09.1916 †22.12.1992 in Oberdorf „Strixner“</p> <p>7) <b>Erhard Jakob *21.12.1918 †18.01.1919</b></p>
--	---

### Aus Wikipedia:

Der Ort Heretshausen wurde urkundlich erstmals im 9. Jahrhundert unter dem Namen *Herineshusir* (= Siedlung des Herideo) erwähnt. Funde einer [Villa rustica](#) und eines [Brandgräberfelds](#) belegen jedoch eine römische Besiedlung der Gegend.

Heretshausen erfuhr zunächst Bedeutung durch seine Lage an der ehemaligen [Via Julia](#), die später als [Salzstraße](#) von [Augsburg](#) nach [Freising](#) und [Reichenhall](#) diente.

Mit dem [Zweiten Gemeindeedikt](#) vom 17. Mai 1818 wurde aus den vier landgerichtsunmittelbaren Orten des [Steuerdistrikts](#) Adelzhausen, [Haunsried](#), Heretshausen, [Irschenhofen](#) und [Michelau](#), die Gemeinde Heretshausen gebildet.

Den Status einer politisch selbständigen Gemeinde hielt der Ort bis zum 1. April 1972. Dann wurde er im Zuge der [kommunalen Neuordnung Bayerns](#) in die Gemeinde Adelzhausen eingegliedert. <sup>[1]</sup>





Familienalbum Erhard, Sirchenried 5, „Schmidbauer“  
Erhard Leonhard \*1879 †1930  
oo 03.12.1906  
Gerrer Theresia \*1880 in Heretshausen 5 (Gastwirtschaft) †1929

## Eintrag im Heiratsbuch der Gemeinde Sirchenried:

*Sirchenried, den 03.12.1906*

*Vor dem unterzeichneten Standesbeamten erschienen heute zum Zwecke der Eheschließung:*

- 1. der ledige Oekonom Leonhard Erhard,  
geboren am fünften Oktober des Jahres 1879 zu Sirchenried  
Sohn des Bauern Joseph Erhard und der Marianna Erhard geborene Staffler*
- 2. die ledige Gastwirtstochter Theresia Gerrer  
geboren am dreißigsten Januar des Jahres 1880 zu Heretshausen 5  
Tochter des verstorbenen Gastwirts Jakob Gerrer und der noch lebenden Gastwirts-  
witwe Maria Gerrer, geborene Wagner*

## 1907 – Prämierung für Pferde zucht

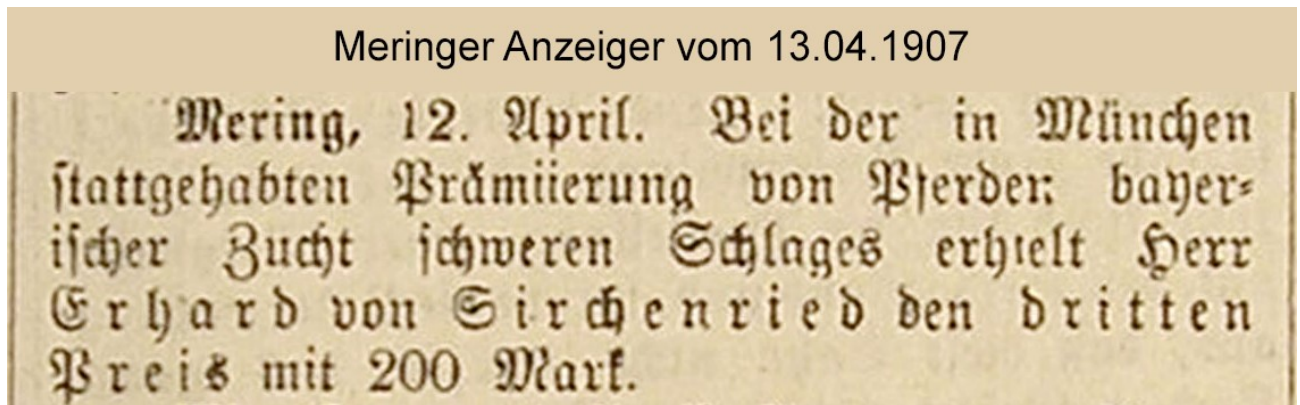

## 1915 – Oberbayrische Hengstkörung

Verzeichnis über die im Jahre 1915 im Regierungsbezirk Oberbayern angehörten Hengste, sowie die Namen deren Besitzer.

Fortlaufende Nr.	Der Hengstbesitzer			Der Hengst					
	Namen	Wohnort	Bezirksamt	Alter Jahre	Größe Meter	Schlag	Farbe und Abzeichen	Abstammung	Deort
1	Schröbl Georg	Dietersdorf	Pfaffenhofen	14	1,70	IV	Rastanienbraun, ohne.	Oberländer	Dietersdorf.
2	Derselbe	"	"	8	1,72	IV	Fuchs, durchgehende Blässe, Unterlippe weiß, vorne links und hinten links halbgestieft, schwarz gesteckt, hinten rechts gestieft.	"	"
3	Gerrer Lorenz	Heretshausen	Altschach	6	1,72	IV	Hellbraun, Blümchen, hinten rechts gestieft, schwarz gesteckt.	"	Heretshausen.
4	Erhard Leonhard	Sirchenried	Friebberg	9	1,72	III	Braun, Blümchen, hinten links ungleich gestieft, schwarz gesteckt.	"	Sirchenried.
5	Derselbe	"	"	7	1,70	IV	Dunkelbraun, Stern, vorne rechts und hinten rechts ungleich über Kröte weiß, Krone schwarz gestieft.	"	"
6	Derselbe	"	"	9	1,72	III	Rappe, Stern, Streifblässe, Schnuppe, hinten beiderseits gestieft, schwarz gestieft.	Oberbürger	"
7	Derselbe	"	"	3	1,71	IV	Hellbraun, Stern, hinten beiderseits ungleich über Kröte weiß.	Oberländer	"
8	Blattenberger Jgn.	Alham	Erbing	6	1,69	IV	Rastanienbraun, Blümchen, hinten links einwärts gestieft, beide Ballen weiß.	"	Alham.
9	Derselbe	"	"	4	1,64	IV	Hellbraun, Halbmondstern, schmale Blässe, hinten rechts über Fessel weiß, Krone schwarz gestieft.	"	"
10	Greimel Jakob	Stenrachting	"	11	1,72	IV	Rastanienbraun, schiefe durchgehende Blässe, hinten beiderseits halbgestieft.	"	Stenrachting.
11	Schweiger Mathäus	Deuting	"	7	1,73	IV	Hellbraun, Halbmondstern.	"	Deuting.



Familienalbum Erhard, Sirchenried 5 „Schmidbauer“, Aufnahme ca. 1917

1 Erhard Leonhard *1879 oo 1906 oo	2 Gerrer Theresia *1880
3 Erhard Anna *1907 †1990	4 Erhard Lorenz *1908 †1993
5 Erhard Josef *1910 †1996	6 Erhard Leonhard *1911 ††1944
7 Erhard Johann *1913 †1943	8 Erhard Maria *1916 †1992

## Todesnachricht von Erhard Therese

Meringer Anzeiger vom 29.04.1929

Sirchenried, 29. April. (Todesfall.) Dieses Leid hat diesmal der unerbitterliche Schnitter Tod in eine hiesige achtbare, angesehene Familie gebracht. In der Nacht vom Samstag auf Sonntag ist in München im städt. Krankenhause l. d. Jar die weit über die Grenze unseres stillen Heimatdörfchens hinaus bekannte Gutsbesitzersfrau Therese Erhard sanft entschlafen. Schon ein paar Jahre kränkelte die Frau und suchte überall Hilfe. Im vergangenen Jahre fuhr sie nach Wörishofen, aber auch hier wurde sie nur notdürftig hergestellt. Als dann im vorigen Dezember und heurigen Januar ihr Gatte nach München kam und sich einer größeren schweren Operation unterziehen mußte und sie nun den großen umfangreichen Besitz zu leiten hatte, dazu dieser strenge Winter, dies alles hat dann ihre schwache Kraft jäh gebrochen. Als nun ihr Gatte im Februar wieder geheilt heimkehrte, wurde sie bald bettlägerig und begab sich dann am 3. April selbst voll Hoffnung, daß auch sie wieder geheilt und gesund heimkehren dürfe, nach München. Aber es war ihr nicht mehr gegönnt, lebend zu ihren Lieben zurück zu kehren. Mit ihr ist eine Frau von edlem Charakter, eine treu liebende Gattin, eine herzengute Mutter, eine liebe Schwester, eine friedliebende Mitbürgerin, eine große Wohltäterin der Armen, eine zielbewußte fleißige Hausfrau und Wirtschaftlerin aus unserer Mitte geschieden. Wer die nun in Gott selig Entschlafene näher kannte, wird den Schmerz ihrer Angehörigen zu würdigen wissen. Neben einem schmerzgebeugten Gatten, der nach einer 22jährigen glücklichen Ehe seine treue Lebensgefährtin verliert und 6 weinenden Kindern, die ihre liebe, gute Mutter verloren, trauert ihr Bruder und ihre nächsten Verwandten, es trauern ihre langjährigen Dienstboten um ihre liebe gute Dienstfrau, es trauert die ganze Gemeinde, sowie alle, die sie näher kannten. Wir alle wollen der teuren Entschlafenen im Gebete gedenken und ihr ein gutes Andenken bewahren. Gott der allmächtige und allgütige aber wolle ihr das, was sie auf Erden Gutes getan, mit ewigen Gütern vergelten und ihr die ewige Seligkeit verleihen. Sie ruhe in Frieden!

**Todes-Anzeige.**

Ergeben in Gottes heiligen Willen und gestärkt durch den Empfang aller hl. Sterbjakramente ist heute Nacht meine innigstgeliebte Gattin, unsere unersetzliche, gute Mutter, Schwester und Schwägerin

**Frau Therese Erhard,**  
geb. **Gerrer,**  
Gutsbesitzers-Gattin in Sirchenried,

nach längerem Leiden, unerwartet schnell im 50. Lebensjahre im k. b. Krankenhause l. d. Jar zu München sanft entschlafen.

Um Milles Beileid bitten:  
Sirchenried, Heretshausen, Nied, Waging, den 28. April 1929.

In tiefster Trauer:  
**Familien Erhard u. Gerrer**  
nebst den übrigen Verwandten.

Die Beerdigung mit darauffolgendem Trauergottesdienst findet am Mittwoch, den 1. Mai vorm. 9 Uhr in Nied statt.  
Der 2. Gottesdienst wird am Montag, den 27. Mai vorm. 9 Uhr ebenfalls in Nied abgehalten.

✠

**Zur Erinnerung  
im Gebete**

an die in Gott selig entschlafene  
ehrengedachte Frau

**Therese Erhard,**  
geb. **Gerrer,**  
**Gutsbesitzers-Gattin in Sirchenried.**

Geboren am 30. Januar 1880 zu Heretshausen.  
Gestorben am 28. April 1929 in München.

Die beste Mutter starb zu früh!  
Zu früh den lieben Jhren,  
Die alle wehmutsvoll um sie  
In ihrem Grabe weinen.  
Welches Leiden, welchen Schmerz,  
Fühlt nicht des Gatten blutend Herz  
Bei seiner Kinder Tränen.

In die Todesangst versetztes Herz  
Jesu, erbarme dich der Sterbenden!  
(100 Tage Ablass)

Süßes Herz Maria, sei meine  
Rettung!  
(500 Tage Ablass)

Duchdruckerei Carl Hummel, Mering.



**Todesnachricht von  
Erhard Magdalena  
\*25.09.1877 †11.09.1929**

Meringer Anzeiger vom 13.09.1929

Sirchenried, 13. September. (Todesfall.) Noch sind die Narben nicht verheilt, die der Tod der Familie Erhard vor 4 Monaten durch das Ableben ihrer guten Gattin und Mutter gebracht. Am vergangenen Mittwoch mittags 1/211 Uhr kam schon wieder eine neue Wunde dazu. Der unermüdliche Senfmann holte nach einem arbeitsreichen Leben im Alter von 52 Jahren nach einer längeren schweren Krankheit die ältere Schwester Magdalena zu sich. Von frühester Jugend führte sie das große Hauswesen ihres Vaters mit großem Fleiße und Umsicht und mußte schon frühzeitig den Ernst des Lebens erfahren. Schon in den 20iger Jahren besiel sie ein Fußleiden, das sie verfolgte bis zu ihrem Tode. Als im Jahre 1906 ihr Vater den Hof seinem älteren Sohne Leonhard übergab, arbeitete und sorgte sie dann unermüdlich friedlich an der Seite seiner lieben Schwägerin 22 Jahre lang bis sie im April heurigen Jahres der Tod trennte. O wie hart und schwer war ihr damals die Trennung, nicht ahnend, daß sie ihr schon so bald nachfolgen wird. Nun sind sie wieder vereinigt mitsammen durch alle Ewigkeit. Der Familie Erhard sowie ihren Geschwistern wird von allen Seiten innige Anteilnahme entgegengebracht. Möge aber der selig Entschlafenen für all das was sie Gutes getan, die Krone des ewigen Lebens verliehen werden und für all das was sie im Stillen und verborgenen gegeben, es ihr mit himmlischer Münze zurückbezahlt werden. Sie ruhe in Frieden!

**Todesnachricht von  
Erhard Leonhard  
\*05.10.1879 †18.01.1930**

Meringer Anzeiger vom 23.01.1930

Ried, 23. Januar. (Beerdigung.) Dichter Nebel bedeckte am Dienstag nach einer mond hellen Nacht Wald und Flur, als sich gegen 9 Uhr ein langer Leichenzug von Sirchenried nach Ried bewegte. Ein weit über die Grenzen hinaus bekannter und angesehener Bürger, der ehrengedachte Herr Leonhard Erhard, Gutsbesitzer von Sirchenried, wurde zur Beerdigung nach Ried überführt. Die Spitze des Zuges bildeten der Veteranen- und Kriegerverein und der Rath. Burschenverein Ried-Sirchenried mit ihren Fahnen. Ihnen folgte der Leichenzug mit der sterblichen Hülle, der amtierende Geistliche, H. H. Expositus Kühle, begleitet von zwei Ordensbrüdern und Herrn Hauptlehrer Blumseh in sowie eine lange Reihe von Trauernden. Unter den Trauergästen bemerkte man neben den Kindern, Verwandten und Bekannten eine Anzahl ehemaliger Dienstboten des Verstorbenen. Der Verstorbene war nicht nur als guter Landwirt, sondern auch als hervorragender Pferdekennner weit und breit bekannt. H. H. Expositus von Ried hob in der Leichenrede besonders die Charakterfestigkeit, die religiöse und strenge Erziehung der Kinder hervor und fand wirkliche Worte des Trostes für die verwaissten Kinder. Der Kirchenchor Ried sang ein schönes Grablied. Kränze wurden unter ehrenden Nachrufen niedergelegt vom Vorstand des Veteranen- und Kriegervereins Ried, Herrn Josef Schmid, Sirchenried, vom Herrn Bürgermeister Schmaus, Ried, im Namen des Spar- und Darlehenskassenvereins Ried-Sirchenried, dessen Vorstand der Verstorbene war, und vom Vorstand der Pferdezüchtgenossenschaft Friedberg, deren Gründungsmitglied und Berater Herr Erhard gewesen ist. Ein Traueramt mit fünf hl. Beimeffen beendete den Trauerakt. Der Verstorbene ruhe im Frieden!

✠

**Gebets=Andenken**  
an den ehrengedachten Herrn  
**Leonhard Erhard,**  
Gutsbesitzer in Sirchenried.

Geboren am 6. Oktober 1879.  
Gestorben am 18. Januar 1930.

In unermüdlich treuen Sorgen  
hast Vater, Du für uns gelebt.  
Es sah der Abend, fand der Morgen  
Dich für der Deinen Wohl bestrebt.  
Nie wird aus unsern Herzen weichen  
Die liebevollste Dankbarkeit,  
Dir lohne Gott in seinen Reichen  
Die Liebe, die Du uns geweiht.

„Mein Jesus  
Barmherzigkeit!“  
Vater unser. Ave Maria.

Verdrueterei Carl Summel, Mering.



Familienalbum Steinhart, Ried, Aufnahme ca. 1935

**Kinder von Erhard Leonhard und Theresia, Sirchenried 5 „Schmidbauer“**

1 Erhard Lorenz \*1908 †1993 , 2 Erhard Leonhard \*1911 †1944

3 Erhard Johann \*1913 †† 1943, 4 Erhard Josef \*1910 †1996 oo Ried (Schuler)

5 Erhard Maria \*1916 †1992, oo Oberdorf, 6 Erhard Anna \*1907 †1990



Schmidbauerhof ca. 1930



Familienalbum Steinhart, Ried, Aufnahme 1934

Veteranenfest

v.l.

Erhard Maria \*1916, Sirchenried, verh. Drexl Oberdorf

Eckstein Engelbert \*1878 †1960

Völk Maria (Kocherhof, Kratzer Kissing), Ried

Metzger Veronika \*1915, Hörmannsberg, verh. Steinhart





Familienalbum Steinhart, Ried, Aufnahme 1937  
Hochzeit am 24.10.1937  
Metzger Georg \*1903 †1983  
Erhard Anna \*1907 †1990, Sirchenried 5 „Schmidbauer“

**1937 Erhard Anna heiratet  
Metzger Georg  
„Heinibaur-Hof“ Hörmannsberg**



Familienalbum Steinhart, Ried, Aufnahmedatum ca. 1948  
Hochzeit von „Strixner“  
Bräutlein: Steinhart Rosina \*1942  
Erhard Maria \*1916 in Sirchenried 5 †1992  
oo Drexl Xaver, Oberdorf

**1948 Erhard Maria heiratet in  
den „Strixner-Hof“ Oberdorf**

**1937 – Dritter Preis für Hengst „Brabant“**

Meringer Anzeiger vom 26.01.1937

Sirchenried, 26. Januar. (Erfolg in der Pferdezucht.) Anlässlich des dritten bayer. Hengstmarktes in München erhielt der Erbhofbauer Herr Vor. Erhard in Sirchenried bei schwerer Konkurrenz für seinem wunderbaren Hengst „Brabant“ einen dritten Preis.



Familienalbum Erhard, Sirchenried 5, „Schmidbauer“, Aufnahme ca 1937

## 1945

Quelle: Gemeinearchiv, Todesanzeige

Erhard Lorenz *27.11.1908 †20.08.1993 in Mering oo 19.11.1945 Greif Maria *08.06.1920 in Baierberg (Bolerhof) †18.12.2000	1) Erhard Lorenz *1947 2) Erhard Leonhard *1948 3) Erhard Marianne *1950 4) Erhard Rita Franziska *1952 5) Erhard Johann *1955
--	--





Aus dem Familienalbum Erhard Lorenz jun., Sirchenried 5 „Schmidbauer“, Aufnahme von 1960

1 Erhard Lorenz \*1908 †1993, 2 Greif Maria \*1920 †2000

3 Erhard Lorenz \*1947, 4 Erhard Leonhard \*1948, 5 Erhard Marianne \*1950

6 Erhard Rita \*1952, 7 Erhard Johann \*1955



Aus dem Familienalbum von Erhard Hans, 70. Geburtstag von Erhard Lorenz 1978  
Erhard Lorenz \*1908 †1993 oo 19.11.1945 oo Greif Maria \*1920 †2000

„Kinder“ v.l.: Erhard Lorenz \*1947, Erhard Leonhard \*1948,

Erhard Marianne \*1950, Erhard Johann \*1955, Erhard Rita \*1952

## 1933 bis 1948 – Schweizer Abold Franz



Quelle: Abold Franz, Tannenstraße 31, Ried, 2023, Aufnahme ca. 1948

Abold Franz \*25.01.1907 in Mödishofen bei Zusmarshausen †16.03.1976 in Ried,  
Schweizer auf dem Schmidbauer-Hof Sirchenried vom 07.09.1933 bis 26.12.1948



Quelle: Abold Franz,  
Tannenstraße 31, Ried, 2023, Aufnahme ca. 1940

Abold Franz \*1907 †1976  
von 1933 bis 1948 Schweizer auf dem Schmidbauer-Hof Sirchenried  
im Hintergrund die Sirchenrieder Kirche St. Nikolaus

**Bescheinigungen**

über die

**Endzahlen aus der Aufrechnung der**  
**Quittungsarten**

für

Ver- und Zuname *Franz Abold*  
(bei Frauen aus Geburtsname) *Wid. 25.01.*

Veranstaltung: *Schweizer*

geboren am *25* ten *Juni* im Jahre *1907*

zu *Mödishofen* Kreis *Zusmarshausen*  
Land *Bayern*

Versicherungsanstalt *Rippling*

Augsburg.  
Druck von Ph. J. Pfeiffer.



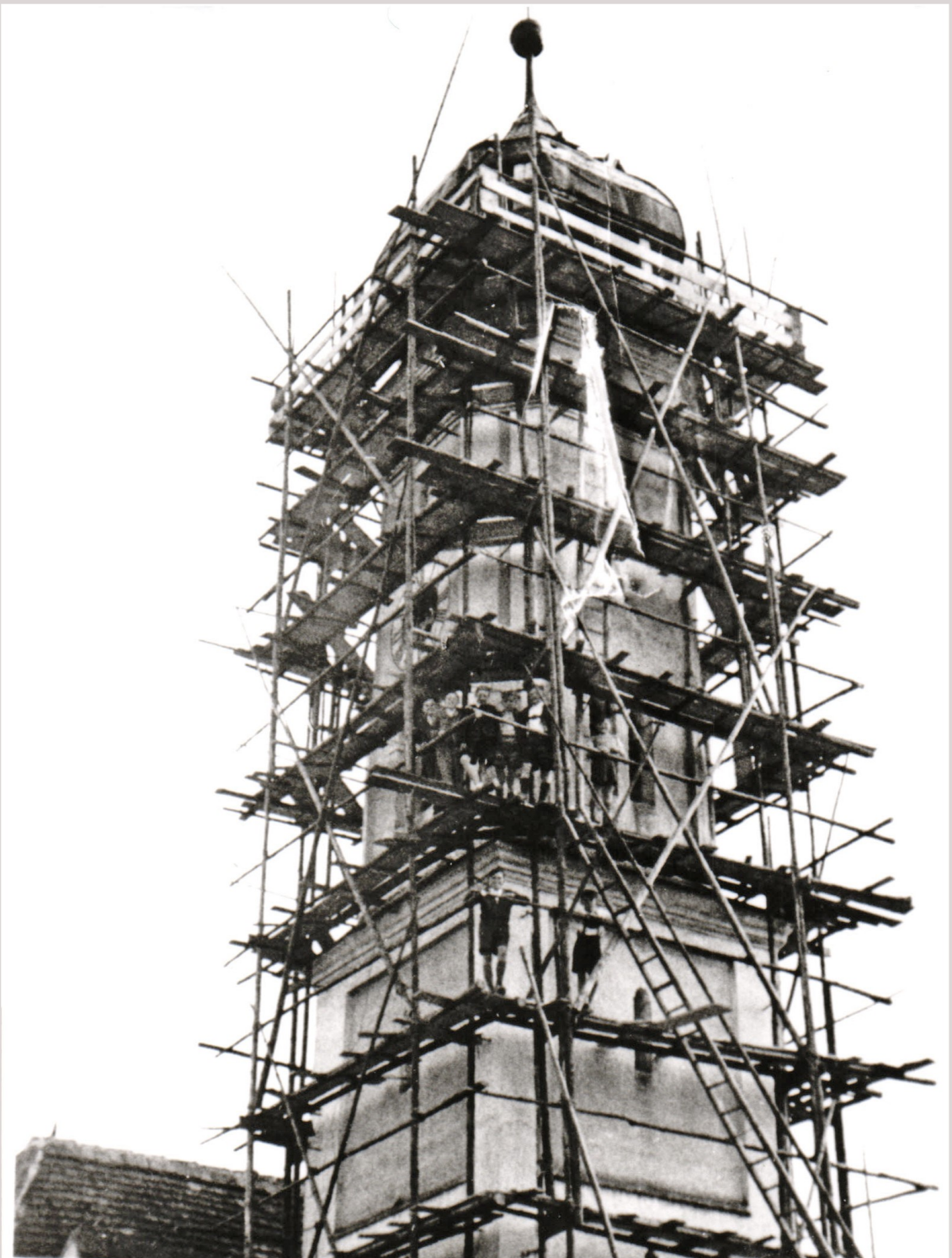

**Bode Fotomappe 03/09-05  
St. Nikolaus Sirchenried  
Turmsanierung 1949  
(mit Burschen auf Baugerüst)**

## 1958 – Urkunde für vorbildliche Treue zur Heimatscholle

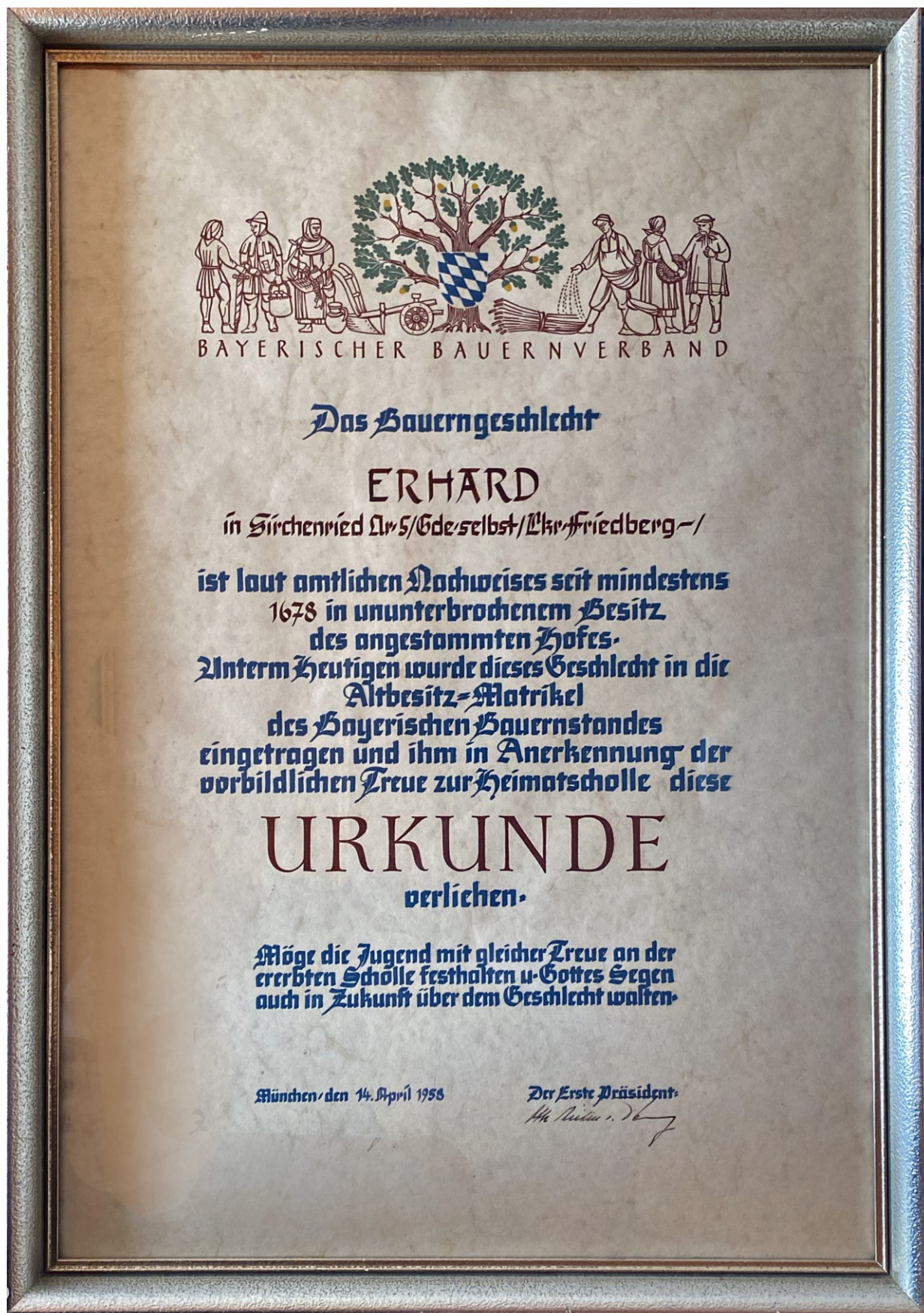

1958 – beantragte  
Hofmarke  
(wurde nicht umge-  
setzt)

### Hofmarke

(Die Hofmarke soll Wahrzeichen des Altbesitzgeschlechtes sein. Sie soll demnach eine Form erhalten, die aufbauend auf ein etwa vorhandenes Familienwappen, auf den Familien- oder Hof- bzw. Hausnamen oder nach besonderem Wunsch in einfacher Ausführung erstellt das Altbesitzgeschlecht öffentlich hervorhebt.)

Zwecks Erstellung der Hofmarke wird um Beantwortung folgender Fragen gebeten:

Name (Familien- u. Vorname): *Enhard Lorenz*

Wohnort u. Hs.-Nr.: *Sirchenried 5* Post: *Ried über Hingob. 2*

Gemeinde: *Sirchenried* Landkreis: *Friedberg*

1. Besitzen Sie ein Familienwappen, aus dem die Hofmarke entnommen werden kann? Wenn ja, Skizze desselben beilegen!
2. Welche besonderen Wünsche haben Sie hinsichtlich der Hofmarke? Legen Sie eine Zeichenskizze bei!



*Sirchenried* den *20. I. 1958*

*Erhard Lorenz*  
(Unterschrift)



Aus dem Familienalbum der Familie Erhard, Sirchenried, Aufnahme ca. 1965  
Strohernte mit dem Porsche Diesel Super, Bj. 1960, 38 PS  
und Welger-Hochdruckpresse

## Luftaufnahme von Sirchenried ca. 1960



Quelle: Erhard Lorenz, Sirchenried, Bildrechte nicht ersichtlich, Aufnahme ca. 1960

Hs-Nr. 5, Kirchbergstraße 4, „Schmidbauer“

Hs-Nr. 6, Kichbergstraße 2, „Alex“

Hs-Nr. 8, Leonhardstraße 1, „Kistler“

Hs-Nr. 9, Leonhardstraße 3, „Sedlmeir“

Hs-Nr. 10, Leonhardstraße 5, „Wirt“

Hs-Nr. 11, Leonhardstraße 9, „Unterbauer“

Hs-Nr. 12, Leonhardstraße 8, „Wechs“

Hs-Nr. 13, Leonhardstraße 4, „Haberbauer“

Hs-Nr. 16, Baierberger Straße 2, „Schmied“

Hs-Nr. 20, Leonhardstraße 12, „Steinhart“

Hs-Nr. 23, Kirchbergstraße 1, „Kramer“



**Sirchenrieder Dorfjugend 1965  
Umzug 700 Jahre Stadt Friedberg**

**01 Schredl Michael \*1945**

**02 Erhard Lorenz \*1947**

**03 Schmid Karl \*1936**

**04 Erhard Leonhard \*1948**

**05 Lindemeyer Georg \*1948**

**06 Ring Michael \*1944**

**07 Schredl Josef \*1942**

**08 Weiß Marianne \*1946 oo Nertinger Unterbergen**

**09 Ring Anni \*1941 oo Gößwein Schnaittach**

**10 Kistler Annelies \*1948**

**11 Steinhart Anna \*1949**

**12 Schredl Magdalena \*1947**

**13 Schmid Hildegard 1942**

**14 Weiß Rosa**

**15 Kistler Manfred \*1947**

## 1967 – Leonhard Erhard gewinnt beim Leistungspflügen

### Meringer Anzeiger vom 15.09.1967

#### **13 junge Landwirte b. Kreisentscheid im Leistungspflügen**

Die beiden ersten, L. Sommer-Wulfertshauer und Leonhard Erhard-Sirchenried, kommen zum Bezirksentscheid

Ried. „Ein Bauer, der nicht pflügen kann, das ist fürwahr ein armer Mann“. Dieser Spruch wurde gestern beim Kreisleistungspflügen auf dem Feld von H. Schredl-Sirchenried an der Straße Ried—Baindlkirch auf den Kopf gestellt: Je besser einer pflügen kann, desto mehr verdient er Achtung und Anerkennung als Bauer.

Zu pflügen war eine 18 cm tiefe Saatsfurche auf mittelschwerem Boden. Der Pflug mußte mit einem Sech ausgestattet sein, Vorschäler waren nach Belieben gestattet. 13 Teilnehmer aus dem Landkreis Friedberg hatten sich gemeldet.

Zur Wettbewerbsbesprechung im Gasthaus Steinbock in Ried konnte Dir. Blaumeiser auch Bgm. Steinhart-Ried begrüßen, ebenso Lagerhausverw. Förster-Friedberg, Raiffeisengeschäftsf. Hintermayr-Ried, Frl. v. Roeder und Landwirtsch.-Ass. Sommer. Dir. Blaumeiser sprach den jungen Landwirten, die den Mut zur Teilnahme am Leistungspflügen aufgebracht haben, seine Anerkennung aus. Landw.-Rat Bauer sprach in der Kritik von einer „allgemein sehr guten Leistung“ beim Wettbewerb. Man sei bei der Auswertung der Reihenfolge geradezu „auf Kleinigkeiten“ angewiesen gewesen.

Für alle Teilnehmer gab es Bücher, für die beiden ersten Sieger Preise der Baywa und der Raiffeisenkasse Ried (Kälbermilch und Futterkalk).

Bürgermeister Steinhart-Ried und H. Förster sprachen den Siegern ihre Glückwünsche aus.

**1972 – Rita Erhard gewinnt hauswirtschaftlichen Wettbewerb**

**Meringer Anzeiger vom 20.04.1972**

**Rita Erhard aus Sirchenried wurde Bezirkssiegerin im hauswirtschaftl. Wettbewerb**

**Sirchenried.** Leber auf italienisch mit Reis, dazu Kopf-, Gelbe Rüben- und Rettichsalat und als Nachtisch Apfelkompott war das Gericht, für das sich die 20jährige Rita Erhard aus Sirchenried beim Bezirksentscheid der 21 Kreissiegerinnen im hauswirtschaftl. Wettbewerb in Mindelheim entschied und damit zur Bezirkssiegerin wurde, nachdem diese Abendmahlzeit sowohl im Geschmack als auch in der verlangten Nährstoff- und Kalorienberechnung genau den Vorstellungen des Preisrichter-Kollegiums entsprach. Damit nimmt nun Rita Erhard als Bezirkssiegerin aus Schwaben an der nächsten Ausscheidung auf Landesebene teil, die am 23. Mai in Niederbayern stattfindet.

Hauptaufgabe der Bezirksausscheidung war eine Kochaufgabe und zwar ein „kurzes Abendessen“ für 4 Personen, das so zusammenzustellen war, daß es zwischen 650 und 750 Kalorien pro Person zu liegen hatte und der Anteil der Nährstoffe in einem ausgeglichenen gegenseitigen Verhältnis stehen mußte. Zudem war der Kaloriengehalt der Hauptnährstoffe Eiweiß, Fett und Kohlehydrate zu berechnen.

Rita Erhard löste von allen Teilnehmerinnen die Aufgabe am besten und wurde Bezirkssiegerin, wozu wir herzlich gratulieren und ihr auch für den Landesentscheid den gleichen Erfolg wünschen.

## Trauerrede am 24.08.1993 von Jörg Josef als Vorstand der Raiffeisenbank Mering am Grabe von Lorenz Erhard

*Sehr geehrte Familie Erhard, verehrte Trauergemeinde!*

*Vieles, ja allzu vieles, ist uns heute eine Selbstverständlichkeit und nur allzuleicht vergessen wir darüber, daß Generationen vor uns mühsam den Weg dafür bereitet haben.*

*Ein Beispiel dafür ist unsere Raiffeisenbank hier in Ried, die aus der dörflichen Gemeinschaft nicht mehr wegzudenken ist. Und ich meine, wir tun gut daran, uns zu erinnern, daß die Wurzeln dieser Genossenschaft zurückreichen in die Generation unseres Verstorbenen, Lorenz Erhard.*

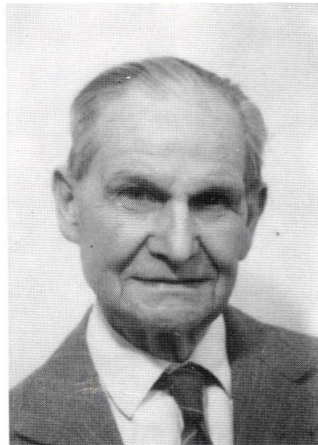

Ich habe Dich bei Deinem Namen gerufen, Du gehörst mir.  
(Jes. 43,1)



Zum stillen Gedenken  
im Gebet  
an Herrn

**LORENZ ERHARD**

Schmiedbauer - von Sirchenried

• am 27. November 1908  
† am 20. August 1993

Schlicht und einfach war Dein Leben,  
treu und fleißig Deine Hand,  
immer helfen war Dein Streben,  
schlafe ruhig und habe Dank.

Vater unser! Ave Maria!

Bestattung Schleicher, Mering

*Als Herr Erhard sich am 2. Februar 1930 bereit erklärte, die Verantwortung mitzutragen für das damals noch so junge Pflänzchen des „Spar- und Darlehenskassenverein Ried, Sirchenried und Zillenbergl“, da war er gerade 22 Jahre alt.*

*Und ich kann mir vorstellen, daß die Verantwortung in dieser Zeit nicht leicht zu tragen war. Bei 35 Mitgliedern, da kam es auf jeden Einzelnen an, da war noch keine Substanz auf die man zurückgreifen konnte, da war die Frage der Existenz und des Weiterbestehens der Genossenschaft bei jeder Entscheidung gegenwärtig.*

*Aber, wie wir wissen, Herr Erhard hat sich vor Entscheidungen, vor der Übernahme von Verantwortung nicht gedrückt. Gewiß, er war nicht der große Redner, der Mann, der sich in den Vordergrund drängte, aber er bewies Beständigkeit. Und diese Beständigkeit hielt länger als heute in der Regel ein ganzes Berufsleben, nämlich 44 Jahre.*

*Als ich den Hintermair Franz gestern fragte, wie man den Lorenz charakterisieren könnte, da meinte er: „er war halt grundehrlich, er ist zu dem gestanden, was er gesagt hat und er war immer da, wenn man ihn brauchte.“*

*Gebraucht hat ihn die Raiffeisenbank besonders im Jahr 1971, als der damalige Vorstandsvorsitzende Michael Steinhart plötzlich verstarb. Inzwischen 63 Jahre alt, hat sich Herr Erhard bereit erklärt, für die letzten drei Jahre seiner Amtsperiode die Hauptverantwortung, nämlich den Vorstandsvorsitz zu übernehmen.*

*Sehr geehrte Familie Erhard, liebe Trauergemeinde, aus dem Pflänzchen „Darlehenskassenverein“, für das sich unser Verstorbener sein ganzes Leben lang eingesetzt hat, ist ein ausgewachsenes Unternehmen geworden.*

*Wir wollen nicht vergessen, welchen Anteil unser Lorenz daran hatte. Möge Gott ihm all das vergelten, wofür wir nur Danke sagen können.*



Zum stillen Gedenken

im Gebet  
an Frau



**Maria Erhard**

geb. Greif

von Sirchenried

geb. 08.06.1920  
gest. 18.12.2000

Auferstehung ist unser Glaube,  
Wiedersehen unsere Hoffnung,  
frommes Gedenken unsere Liebe.

Stets bescheiden,  
allen helfend,  
so hat jeder Dich gekannt.  
Ruhe sei Dir nun gegeben,  
hab für alles vielen Dank.

Bestattung Schleicher, Mering



## 1979

<p>Erhard Lorenz *1947 oo 19.07.1979 Merk Maria Elisabeth *1958 in Tegernbach</p>	<p><b>1) Erhard Ulrike *1980 (Hofnachfolgerin)</b> 2) Erhard Annemarie *1981 3) Erhard Kathrin *1983 4) Erhard Christine *1985 5) Erhard Lisa *1999</p>
---	---



Familienalbum Erhard, Sirchenried 5, Schmidbauer  
Erhard Lorenz \*1947 oo 19.07.1979 oo Merk Maria Elisabeth \*1958



Aus dem Album der Familie Erhard, Sirchenried, Aufnahme 2015  
1 Erhard Ulrike \*1980, 2 Erhard Annemarie \*1981, 3 Erhard Kathrin \*1983  
4 Erhard Christine \*1985, 5 Erhard Lisa \*1999

## 2006 – Die nächste Generation

Quelle: Familie

Oswald Markus *1979 oo 2006 Erhard Ulrike *1980	
--	--



Familienalbum Erhard, Sirchenried 5, „Schmidbauer“  
Oswald Markus oo Erhard Ulrike

Dies Haus ist mein und  
doch nicht mein.

Der nach mir kommt,  
kann's auch nur leih'n.

Und wird's dem Drit-  
ten übergeben,

er kann's nur haben  
für sein Leben.

Den Vierten trägt man  
auch hinaus.

Nun sage mir, wem  
gehört dies Haus?

